

Clubblad *de 7mijl-stappers* nr. 75

tweemaandelijks (verschijnt niet in juli & augustus)

jaargang 2014

Wandelclub AKTIVIA 411, de Platse, MOORSELE

maart - april 2014

Wandelclub



MOORSELE

de 7mijl-stappers

België - Belgique
P.B.
8560 Wevelgem 1
BC 1388

ZOMERTIJD 2014
30 maart

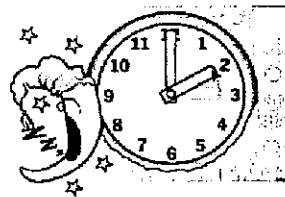

2 uur wordt 3 uur

A

AKTIVIA

AKTIVIA 411

Tweemaandelijks tijdschrift (verschijnt niet in juli & augustus)

AFGIFTEKANTOOR 8560 WEVELGEM 1
toelatingsnummer **P209100**

Verantwoordelijke uitgever : Marc Masselis - Bgm. Lesaffreststraat 3 - 8560 MOORSELE E-mail : marc.masselis@busmail.net

14^{de} STEKSELTOCHT te MOORSELE

Zondag 13 april 2014

Startplaats : OC De Stekke , Sint Maartensplein (aan de kerk), MOORSELE

Vrije start vanaf 7u30 tot 15u00 (aankomst vóór 18u00)

Afstanden : 4 - 7 - 12 - 18 - 24 - 30 km **WISSELBEKERTOCHT**



Inschrijvingsgeld : 1,50 euro (verzekering inbegrepen)

Federatieleden *op spontaan vertoon* van de lidkaart 1,10 euro.

Inlichtingen : Etienne COTTYN 0494/58 27 05

A★★★

GRATIS ATTENTIE (zolang de voorraad strekt)



Zeer ruime & verzorgde startplaats, dichtbij 'Het Groene Lint', het kasteel Grimaldi, de historische Kerk. **Nieuw parcours** via rustige landelijke wandelwegen, genietend van de schoonheid van de natuur. De kleurschakeringen van de velden en akkers zijn een streling voor het oog : met Artoishoek aan de rand Geluwe-Moorsele, de Kezelbergroute met oude spoorwegbedding richting Ledegem, het militaire vliegveld Moorsele (valschermspringers).

LENTE IN HET LAND ... WANDELLEN IS PLEZANT !

Bestuur



Voorzitter

COTTYN Etienne
Dr. Hemerijckxlaan 34
8560 MOORSELE

Tel. 056/41 35 63
Gsm 0494/58 27 05



Secretaris

MASSELIS Marc
Bgm. Lesaffreststraat 3
8560 MOORSELE

Gsm 0476/30 28 17
marc.masselis@busmail.net



Penningmeester

GHEYSEN Marijke
Kraaimeers 65
8560 MOORSELE

Tel. 056/41 70 07
Gsm 0473/71 20 31
luc.dumortier3@telenet.be

Bankrelatie GKCCBEBB
BE08 8335 1432 7713

website

http://www.bloggen.be/7mijl_stappers/

Neem regelmatig eens een kijkje op onze site. Je verneemt er als eerste de laatste nieuwtjes en je kan er ALLE foto's & uitslagen bekijken van onze organisaties !!!

Lokaal



Café 'De Platse'

Gery en Jacqueline
Catteeuw-Radé

Sint-Maartensplein 8
8560 Moorsele
Tel. (056) 40 12 83

open van dinsdagnamiddag t.e.m.
zondag van 9 - 13 u. en van 17 - ?? u.

Bestuursleden



VANHAUWAERT Geert
Ieperstraat 15 B
8560 MOORSELE

Gsm 0473/99 09 35
zeffel.rsca@skynet.be



VEREECKE Anne
Bgm. Lesaffreststraat 3
8560 MOORSELE

Gsm 0499/63 68 75
vereeckeanne@hotmail.com



BULTYNCK Danny
Dr. Hemerijckxlaan 10
8560 MOORSELE

Tel. 056/42 11 94
Gsm 0486/21 97 82
danny.bultynck@pandora.be

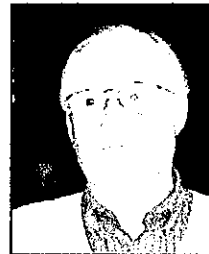

WITDOUCK Andre
De Linde 24
8560 MOORSELE

Tel. 056/40 03 60



PEIRS Jan
De Voetweg 9
8560 GULLEGEM

Tel. 056/41 86 80
Gsm 0470/57 87 63
peirs.jan@gmail.be



DELANNOY Sophie
Noordkouter 37
8560 MOORSELE

Gsm 0479/08 13 32
sophie.delannoy@skynet.be

Inhoud :

BESTUUR	2
INHOUD (en enkele opmerkelijke uitspraken)	3
WOORD van de voorzitter	4
SPONSORS	5 + 7 + 11 + 15 + 29
AKTIVIA nieuws	6 - 7
WAAR WANDELDEN de 7mijl-stappers ?	8 - 9
SECRETARIAATSBERICHTEN.....	10 - 11
WELKOM IN DE CLUB	11
BUSREIS 3 mei naar SLUIS.....	12 - 14
SPONSORS	15
FAMILIEBERICHTEN	16 - 17
> gelukkige verjaardag mrt-apr-mei 2014.....	16
> droevig nieuws	17
WANDELKALENDER	18 - 29
> Dwars door frontstreek : wijziging startplaats !	18
> Leietocht, 12uren van Lauwe	19
> 14 ^{de} STEKSELTOCHT, 7mijl-stappers Moorsee.....	19 - 24
> 24 ^{ste} Dreventocht, Brigandtrotters	25
> Kimmelbergtocht,	25 - 28
> 4 ^{de} Lentetocht, Wervikse wandelsportvereniging	29
RUG : belangrijke data !	30

=====

Werkten mee aan dit clubblad :

*Etienne Cottyn, Anne Vereecke,
Eddy Amerlinck en Marc Masselis.*

Eindredactie en lay-out : Marc Masselis

=====



ENKELE OPMERKELIJKE UITSPRAKEN :

Toen we ons zoontje (5j) een kniebroek gaven, zei hij : "Mama, ik wil een LANGE broek ! Deze komt maar tot aan de ellebogen van mijn benen!".

50 : zoveel keer moet je aan een bolletje ijs likken voor het op is !
Al eens geteld ??

Toen mijn kleinzoon (8j) en ik samen in de badkamer stonden, keek hij aandachtig hoe ik nachtcrème op m'n gezicht smeerde. "Oma", vroeg hij, "is dat voor je rimpels?"

Toen ik dat bevestigde, zei hij: "Waarom helpt dat dan niet?".

60 : meer dan zestig procent van alle badpakken wordt alleen aangetrokken om te zonnen en wordt dus nooit nat. Behalve in de wasmachine !

Véél mislukkingen zijn te wijten aan mensen die niet doorhadden hoe dicht ze bij succes zaten toen ze opgaven!



Woord van de voorzitter

Beste wandelvrienden,

Na een geslaagd nieuwjaarsfeest zijn we met een goed gevoel 2014 binnen gestapt. Momenteel zijn we druk bezig met de voorbereidingen van onze wisselbeker-tocht op 13 april in OC DE STEKKE te Moorsele. De korte afstanden 4 en 7 km blijven in Moorsele, met het "Groene Lint". De andere afstanden trekken dit jaar

de Kezelberg naar de rustpost "de Artois" voor de 12km - 18km - 24km en 30km. De 12km trekt weliswaar eerder weg naar Ledegem !

Voor de HELPERS (en andere leden) is er een VOORWANDELING in GROEP op zaterdag 29 maart. Om 9 uur starten we aan de Kerk te Moorsele voor een afstand van 12km met een tussenstop te Ledegem. We verwachten terug thuis te komen tegen 11u45. Wandelboekjes worden afgestempeld.

Voor onze eerste busreis op ZATERDAG 3 MEI naar het Nederlandse SLUIS kan vanaf heden ingeschreven worden. Wees er vlug bij, want onze busreizen kennen steeds een groot succes ! Vergeet niet : dit is voorafgaand door een gezamenlijk ONTBIJT vanaf 7 uur in de School van de WATERLELIE in de Kasteeldreef. De bus vertrekt stipt om 8u15 vanop het kerkplein. Ergens in dit clubblad vindt u het overschrijvingsformulier en meer info !

Vergeet uw lidgeld niet terug te vragen via uw ziekenfonds. Haal de nodige papieren af (via website of kantoor) en breng het mee naar de Stekseltocht. Onze secretaris zorgt voor het invullen. De terugbetaling is natuurlijk beperkt tot een maximum afhankelijk van uw ziekenfonds (CM = 15 euro). Ben je al via een andere sportclub terugbetaald, dan kan je niet meer dan het maximum terugkrijgen.

Vergeet ook niet uw VOLLE WANDELBOEKJES mee te brengen op de Stekseltocht ! Onze clubkas zorgt dat uw boekjes GELD WAARD zijn !!



Alvast veel wandelplezier & *TOT STAPS !*

jullie voorzitter ***Etienne Cottyn***

14^{de} STEKSELTOCHT te MOORSELE
Zondag 13 april 2014

**DENK AAN HEN BIJ UW DAGELIJKSE AANKOPEN OF DIENSTEN.
Steun onze plaatselijke sponsors die zorgen voor dit 2-maandelijks clubblad !**

Dank aan onze SPONSORS

Mannavita

sarah recur
recour
PODLOGIEPRAKTIJK

Podologische zolen op maat
Algemene en gespecialiseerde voetzorg
Sportblessures onderste ledematen

Boldriesstraat 80 – 8930 Lauwe

0472/52 04 67

Sarah.recour@telenet.be

ELEKTRICITEIT - KOELTECHNIEK

**COTTYN
G E E R T**

VERLICHTING - DOMOTICA - AIRCONDITIONING
PRIVAAT en INDUSTRIE

tel. 056/35 92 32 – GSM 0475/78 55 12

Dotterbloemstraat 13 - 8501 Bissegem
fax (056) 37 45 25



Lauwers Sport en Advies

Larstraat 98 - 8930 LAUWE



Uitvaartzorg
Radé-Ghillemyn

Sint-Maartensplein 7 - 8560 Moorsele

Bankstraat 31 - 8560 Gullegem

Tel. 056/41 11 48 - www.ghillemyn-uitvaartzorg.be

AKTIVIA nieuws

> T-shirts 40 jaar AKTIVIA & Wandelboekjes 2013 :



ENKELEN bezorgden ons hun boekje voor de LAATSTE KANS. Onze club gaf deze gegevens gezamenlijk door via info@aktivia.be. Op de Algemene vergadering van 5 april laten we de wandelboekjes afstempelen en ontvangen wij de bestelde T-shirts. ONZE LEDEN KUNNEN DIE AFHALEN OP ONZE STEKSELTOCHT !!!

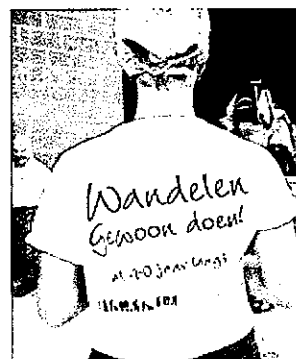

> Het kwaliteitsproject 2014. Vanaf 2014 wordt bij elke club een enquêtering gedaan 1 maal per drie jaar doch wel zonder voorafgaande aankondiging.

Naast de vaste enquêteurs zullen ook de leden van de sporttechnische cel een tocht kunnen enquêteren.

> Het e-loket zal, voor de kalender 2015, open staan van 10-07-2014 t.e.m. 10-08-2014. (de tocht aanvragen dienen derhalve tegen 10.08.2014 binnen te zijn !). Mogen wij vragen aan de parcoursbouwers om tijdig hun STARTPLAATSEN en afstanden bekend te maken a.u.b.

> Nationale wandeldag 2014 : Wat meer dan één jaar werd voorbereid... is in één klap voorbij! Op de drie Aktivia locaties mochten we samen meer dan 22.000 wandelaars verwelkomen. Onder een stralende lentezon mochten we zondag 23 februari voor de 'Nationale Wandeldag leper 2014' maar liefst 9.060 deelnemers verwelkomen, het hoogste aantal voor Vlaanderen ! Dit aantal overtreft dan ook alle stoutste verwachtingen in zoverre dat ons telbureau op zondag even de tel kwijt was ! Van in de vroege ochtend tot in de late namiddag trok één lang lint van wandelaars doorheen onze mooie stad en omgeving. Maar liefst 3.038 of bijna 1 op 3 waren deelnemers die geen lid zijn van een wandelclub, een buitengewoon hoog aantal. 'Iedereen (naar) leper' was blijkbaar de leuze.

Ook onze 7mijl-stappers waren goed vertegenwoordigd op de Nat. Wandeldag. In leper waren we met 69 deelnemers de 29^{ste} best vertegenwoordigde club (Marke 70 dln., Lauwe 79, Hee-stert 82, Zonnebeke 100, Vichte 37, Sint-Eloois-Winkel en Waregem 35, Wevelgem 27, Ledegem 20). In Deinze (7.898dlnrs) wandelden nog eens 13 clubleden.

> Terugbetaling GRATIS WANDELBON :

GRATIS WANDELBON

Geldig t/m 31 juli 2014

www.wandelsportvlaanderen.be

Op de Fiets en Wandelbeurs in Mechelen (18 en 19 januari) konden bezoekers aan de Aktivia stand een gratis wandelbon winnen. Het is een recto-verso kaart van ongeveer 15cm op 10 cm. Zowel leden als niet-leden hebben deze bon gewonnen. De wandelaar die deze bon af geeft op de wandeling, kan gratis deelnemen aan de wandeling.

(Uiteraard wel een inschrijfkaart afgeven aan deze mensen). Maximum 1 bon per persoon. Na de wandeling bezorg je deze bon(s) aan Aktivia en de deelnemersbijdrage wordt aan de club terugbetaald. Let er op dat de bon op de achterzijde ingevuld is.

Alle kaarten worden in 1x terug betaald, periode september-november. Dit wordt verwerkt in de taxatie factuur. Is er geen taxatie factuur meer, dan krijgt men een creditnota. Kaarten kunnen opgestuurd worden, meegegeven op de Open vergadering, Algemene Vergadering of ingescand en gemaïld worden. Noteer er ook je eigen clubnummer op. Bezorg ons alle wandelbonnen zeker voor 10 oktober !

Het inschrijfgeld dat de club vraagt, wordt terug betaald. We betalen geen portkosten terug bij opsturen van de bons. De gratis wandelbon kan gebruikt worden door deelnemers tot en met 31 juli 2014.

EUROSPAR 

MOORSELE

Sint Janslaan 12

Elke dag een vers idee !

SPAR 

<p>Vanwynsberghe Bart Fietsen & Bromfietsen</p>  <p>Kanestraat 72, 8560 Moorsele Tel. 056 41 26 55 - Fax 056 41 66 31 b.vanwynsberghe@telenet.be</p>	<p><i>Lindeke</i> SFEERCAFE</p>  <p>Warandestraat 65 8560 Moorsele l.lindeke@telenet.be Tel. 056 49 48 78</p>	<p>HAIRSTUDIO <i>Sabine</i></p> <p>DANES HEREN ZONNEBANK Sabine Demuyne Warandestraat 155 8560 Moorsele Tel. 056 42 88 85</p>	<p style="font-size: 2em; font-weight: bold;">ALUMES</p> <p style="font-size: 2em; font-weight: bold;">WEGWERP</p> <p style="writing-mode: vertical-rl; transform: rotate(180deg); font-weight: bold;">vdbvba</p> <p style="font-size: 2em; font-weight: bold;">ALU-PROFIELEN</p> <p style="font-weight: bold;">Millesteenstraat 91 - 8890 Dadizele</p> <p>Tel. +32 (0)56 50 64 75 Fax +32 (0)56 50 64 76 info@alumes.be</p>
<p>Brood- en Banketbakkerij <i>'t Vrije</i></p>  <p>Warandestraat 68, 8560 Moorsele Tel. 056 40 18 31</p>	<p>MICHELINE DECLERCQ</p>  <p>medische voetverzorging nagelstyliste-kunstnagels Warandestraat 31 8560 Moorsele op afspraak: 0472 99 00 48</p>	<p>BLOEMEN FLORAMA</p>  <p>Warandestraat 55, 8560 Moorsele Tel. 056 40 41 50</p>	
<p>BAKE-OFF & HORECA <i>Commeyne</i></p>  <p>Kanestraat 21 8560 Moorsele Tel. 056 41 32 37 Fax 056 42 03 21 commeyne@commeyne.com</p>	<p>Autocardiens VLAMINCK</p>  <p>Korrestraat 55, 8560 Moorsele Tel. 056 41 15 55 - Fax 056 42 33 31</p>	<p>Martin Christophe</p>  <p>interieur • maatmeubelen 0497 37 02 51 Jelzic Heereweg 91 • 8560 Moorsele factuuradres: Warandestraat 62 • 8560 Moorsele Tel. 056 42 28 91 christophe.martin@loophyphenet.be</p>	

Meerlandhoeve

GROENTEN & FRUIT

bij Antoon Frits

Meerlaanstraat 10 - 8560 MOORSELE

056/50 95 19 - 0472/61 66 31

??? WAAR WANDELDEN de 7mijl-stappers ???

datum	Tochtnaam	*= wisselbeker	Naam organisator	Club	Totaal	aantal 7mijl
01/01/2014	22e Katertocht		Wsvj Nacht van Vlaanderen Torhout	100	1.308	2
03/01/2014	Pannenkoekentocht		Sportkring Oostnieuwkerke	496	920	8
03/01/2014	Start to Walk!		De Chatons Ronse	376	857	1
04/01/2014	Nieuwjaarswandeling		De Warden Oom Stappers vzw	256	1.524	19
04/01/2014	5e Aalterse Marathon		Wsv De Lachende Wandelers Aalter vzw	003	1.566	2
05/01/2014	20e Nieuwjaarsfocht		De Winkelse Stappers	323	1.837	66
05/01/2014	14e Sint-Antoniuswandeltocht		De Streuvelsstappers	408	972	15
05/01/2014	34e Mosseltochten		Wandelclub St-Amelberga	372	1.144	2
08/01/2014	Woensdagwandeling		Wsv Land van Rhode	196	1.341	1
10/01/2014	Sneeuwtocht		De Motestappers Koekelare	142	693	2
11/01/2014	Pufje Wintertocht		Wsv De Colliemolen Oostnieuwkerke-Staden	328	1.442	8
11/01/2014	5-Dorpentocht door het Krekegebied		Wandelclub Roal Bent vzw	278	969	2
11/01/2014	Moezeltocht		De Spartastappers Ardoole vzw	391	1.364	11
12/01/2014	Strand- en Poldenwandeling		Wnzb Knokke-Heist vzw	072	1.625	1
12/01/2014	Cassel, dak van Vlaanderen		Vlaemsch Huiseke Godewaersvelde	344	989	7
12/01/2014	10e Scheldevalletocht		Wandelclub Scheldestappers Zingem vzw	105	3.003	1
12/01/2014	Nieuwjaarsfocht		Godelievestappers Ruddervoorde vzw	059	1.744	4
12/01/2014	27e Gapersfocht		Wervikse Wandelsport Vereniging vzw	061	1.545	58
14/01/2014	Aviflorawandeltocht		Aviflorastappers Ingelmunster	493	855	6
18/01/2014	7e Winterwandeling		Omloop Kluisbergen vzw	034	1.335	7
18/01/2014	Nieuwjaarsfocht		Wandelclub Koekelare vzw	127	1.514	19
18/01/2014	Rondom Brugge - Brugse Vesten Tocht		Brugsche Globetrotters vzw	177	1.296	6
19/01/2014	33e Edelweissstocht		WSV Milieu 2000 Lommel	VL 043	1.960	1
19/01/2014	Herdenkingstocht Herman Van der Gucht en Patrick		Wsv De Sportvrienden vzw	087	2.010	2
19/01/2014	26e Wintertocht		Wandelclub 'Vier op een Rij' Groot-Zedelgem vzw	137	1.496	4
19/01/2014	Nieuwjaarswandeling		De Klinkerclub	469	1.117	38
19/01/2014	12e Brandweertocht *		De Tervaete Stappers Keiem	439	2.086	20
20/01/2014	Wintertocht		Wsv De Trotters vzw	L 021	763	1
25/01/2014	3e Eierkoekentocht *		Guldenbergstappers Wevelgem	499	1.680	53
25/01/2014	Vredeseilandentocht *		vzw Vredeseilanden	297	1.717	3
26/01/2014	Scheldebreektocht - Witkap Trofee 2014		Boerenkrijgstappers vzw	450	2.833	3
26/01/2014	Zwintocht		Wnzb Knokke-Heist vzw	072	1.296	3
26/01/2014	21e Manneken-Pistochten		Padstappers Geraardsbergen vzw	135	2.476	1
26/01/2014	Warme Wijntocht		Drevetrotters Zonnebeke vzw	078	1.832	36
28/01/2014	15e Bibbertocht		Wk Werchter vzw	B 042	921	1
28/01/2014	7e Kleine Meertocht		De Winkelse Stappers	323	547	14

29/01/2014	17e KIM-tocht	Steunkring MPI Westhoek	280	729	2
30/01/2014	Wintertocht	Torenvrienden Oostham	VL 041	1.289	2
31/01/2014	Howitzertocht	De 12 uren van Lauwe	217	1.079	17
01/02/2014	28e Blasius-tocht	Gitse wandelclub 'Voetje voor Voetje' vzw	216	1.174	16
01/02/2014	15e Rooie Neuzentocht	Wsv De Stormvogels Oostende vzw	070	664	2
01/02/2014	Wintertocht	W.S.V. Zutendaal	VL 017	720	2
02/02/2014	Bloemendaletocht	Wandelclub Beernem vzw	009	2.210	12
02/02/2014	Rijstepaptocht - Golden Cup *	De Bokkenrijders Overpelt	VL 012	2.365	2
02/02/2014	Prosper De Maeght wandeling	Hanske de Krijger Oudenaarde	233	3.128	9
02/02/2014	Pannenkoekentocht	W.T.C. Nieuwpoort	303	1.877	14
02/02/2014	Lichtmiswandeltocht	De Wase Steinbockvrienden Sint-Niklaas	116	1.438	2
03/02/2014	Weekdagwisselbekertocht *	Sportkring Oostnieuwkerke	496	1.329	23
04/02/2014	10e Konijnjesbergtocht	Wsc Langdorp vzw	B 006	1.331	1
08/02/2014	Oliebollentocht	De Margriete Stappers vzw	276	1.632	11
08/02/2014	Wintertocht	Heuvelandstappers	089	597	2
09/02/2014	Valentijntocht	Godelievestappers Ruddervoerde vzw	059	1.248	3
09/02/2014	Partnerwalktocht - Golden Cup *	Partnerwalk	VL 106	690	1
09/02/2014	24e Wintertocht	Wsk Marke vzw	012	1.188	27
09/02/2014	17e Strandjuttertocht	Spoetnikstappers	363	381	6
11/02/2014	Aviflorawandeltocht - Wisselbekertocht *	Aviflorastappers Ingelmunster	493	1.407	22
11/02/2014	Baekelandtocht - Pannenkoekentocht	W.S.V. De Kampse Wandelaars Leopoldsburg	VL 019	772	1
12/02/2014	Valentijntocht	Vzw Wandelclub De Duinridders Westende	008	791	2
15/02/2014	Pannenkoekentocht	Wandelclub Koekelare vzw	127	1.029	2
15/02/2014	Valentijntocht	De Curieusneuzen Pittem	500	379	8
15/02/2014	13e Rondom Elsegemtocht	Wsc Klavertje Vier Wortegem-Petegem	447	558	6
16/02/2014	Warme Wijn-tocht	Drevetrotters Zonnebeke vzw	078	1.896	35
16/02/2014	11e Aktiv-Wandeltochten	De Textieltrekkers vzw Vichte	361	1.658	20
16/02/2014	31e Geitentocht - Winterserie A.P.W.C.	Sinjorenstappers Wiirijk vzw	A 031	1.340	1
16/02/2014	41e Wintertocht *	Wsv De Keignaertrippers Oostende vzw	011	2.158	1
17/02/2014	Valentijntocht	Wsv De Trotters vzw	L 021	891	1
18/02/2014	Midweektocht	De Grevenbroekers Hamont-Achel	VL 040	707	1
19/02/2014	Midweektocht	Wsv Egmont Zottegem vzw	163	1.505	2
19/02/2014	Carnavaltocht	OC St-Idesbald	490	859	12
20/02/2014	Okkerziel in de winter	De Witloofstappers	518	375	2
22/02/2014	Krokussentocht	Watwystappers Tielt	423	1.253	6
22/02/2014	Kazemattentochten	De 12 uren van Lauwe	217	1.027	33
23/02/2014	AKTIVIA NATIONALE WANDEL DAG *	vzw Wandelclub Natuurvrienden Deinze	140	7.898	13
23/02/2014	AKTIVIA NATIONALE WANDEL DAG *	Wandelclub 'Nooit Moe Boezinge' vzw	207	9.060	69
25/02/2014	13e Krokustocht	Wervikse Wandelsport Vereniging vzw	061	672	16
26/02/2014	9e ROOKOP-wandeling	De Witsoonse Stappers Krombeke	180	702	11
26/02/2014	11e Krakelingentocht	Padstappers Geraardsbergen vzw	135	1.216	1

Secretariaatsberichten

Hallo,

De lentekriebels, een pril zonnetje, bloemen die voortijdig bloeien, vogels die naarstig bezig zijn met de opschik van hun woonst . . . het kan niet anders of we zijn MAART.

Eerst trekken we er nog eens op uit met de KWB (22 + 23 maart). Onze jaarlijkse wandelweedaagse trekt verder op

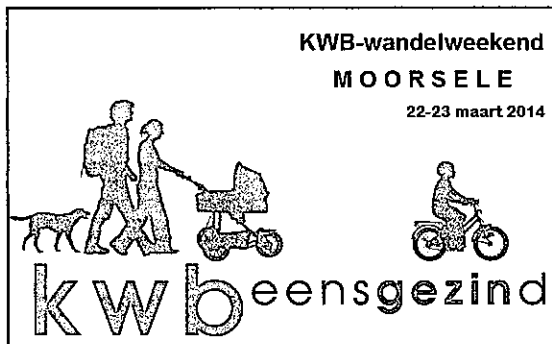

het GR-pad van vorig jaar. De GR 5A (van De Panne naar Antwerpen) werd in 2013 gestopt nabij Lapschuere.

Nu doen we eerst de rondje SLUIS, en sluiten dan



terug aan om verder tot in MALDEGEM te wandelen waar we overnachten. De tweede dag trekken we langs het Leopoldkanaal en door de Boerenkreek tot in BOEKHOUTE. Volgende keer zeker een verslag ! Benieuwd of onze 7mijl-stappers weer zo talrijk vertegenwoordigd zullen zijn.

Op onze 14^{de} STEKSELTOCHT is er mogelijkheid om uw attesten ziekenfonds voor teruggave lidgeld in te laten vullen. Breng best zelf een formulier mee, want het is onmogelijk ALLE soorten attesten bij mij te hebben !

Wens je een bijkomende voorraad klevers . . . dan is het ook nu het moment om een seintje te geven (mail, sms, ... ZIE GEGEVENS SECRETARIAAT op pagina 2!) en alles ligt klaar op de wandeldag (dit vermijdt onnodige kosten zoals postzegels om te versturen).

Vergeet niet uw VOLLE WANDELBOEKJES mee te brengen op die tocht : ze zijn **GELD WAARD**.

En nog omtrent onze wisselbeker : na jaren van afwezigheid is er opnieuw mogelijkheid tot VOORWANDELING IN GROEP. We kregen regelmatig de opmerking dat helpers nooit het parcours van onze eigen organisaties kunnen wandelen . . . welnu op **ZATERDAG 29 MAART** is dit mogelijk ! We verzamelen aan de kerk te Moorseele om **STIPT** te vertrekken om 9 uur !! (er wordt niet gewacht, en er hangen nog geen pijlen, **WEES DUS OP TIJD AANWEZIG !**). Er werd gekozen voor het 12km-parcours en er is een korte pauze voorzien te Ledegem.

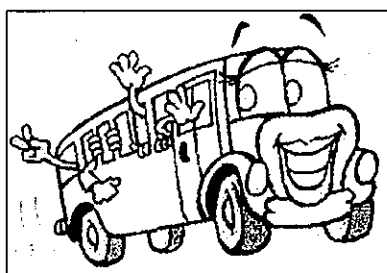



En dan is er onze eerste **BUSREIS** naar SLUIS ! Zo te zien zal voor sommigen deze Nederlandse stad geen onbekende meer zijn!

Wie al meëging, weet dat het telkenmale een geslaagde uitstap was. En zeker als vooraf een gezamenlijk ontbijt genomen wordt : **DE IDEALE GELEGENHEID OM ELKAAR BETER TE LEREN KENNEN**. Inschrijvingsprijs bedraagt 12,50 euro per LID.

14^{de} STEKSELTOCHT te MOORSELE Zondag 13 april 2014

Startplaats: OC De Stekie, Sint Maartensplein (aan de kerk), MOORSELE
Vrije start vanaf 7u30 tot 15u00 (aanvangst vóór 18u00)
Afstanden: 4 - 7 - 12 - 18 - 24 - 30 km **WISSELBEKERTOCHT** 
Inschrijvingsgeld: 1,50 euro (verzekering, abtrogpen)
Inschrijvingsgeld op aanvraag vóór 10u00 van de tocht 1,10 euro.
Inlichtingen: Etienne COTTIN 0494/58 27 05

GRATIS ATTENTIE (zolang de voorraad strekt)

 **Wandelclub**  **Wisselbeker**
Zeer ruim & verzorgd uitgangspunt, dichtbij 'Van Groote Oude', het kasteel 'Grootste', de historische kerk. Nieuw parcours via oude landelijke wandelpaden, getuigd van de schoonheid van de natuur. De afstanden zijn van de velden en akkers niet ernstig maar het oog met de tocht aan de hand de beste keuze, de wisselbeker een oude gewoonte die terug te brengen, het uitblijven algeheel Moorseele (vooral de tocht).

LENTE IN HET LAND . . . WANDELLEN IS PLEZANT !

Als de bus vol zit, leggen we een **RESERVELIJST** aan. Het volgorde van storting op onze clubrekening (zie blz 2, of elders in dit clubblad steekt een overschrijvingsformulier) bepaalt de volgorde !

Het is dus héél belangrijk toch uw betaling uit te voeren. En wees gerust, als je pech hebt en toch niet mee kan, storten wij uw bijdrage zeker terug. **LET OP** : afzeggingen worden aanvaard mits er nog reserves zijn (terugbetaling kan geweigerd worden zonder gegronde reden). Bij annulatie in de laatste week wordt 6euro ingehouden.

Op 5 maart 2014 telt onze Club : **274** leden.

WELKOM in onze club :

- | | | |
|---------------------------------------|---------------------------------------|--------------------------------|
| ▪ TANGE JACQUES
BRUNEIN CHRISTIANE | A. VANHOORNELAAN 125
8560 MOORSELE | 0497/76 01 86 |
| ▪ DEBAENST DORINE | STIJN STREUVELSLAAN 23
8501 HEULE | 0474/86 96 55 |
| ▪ DESIMPELAERE WILLY | CLERCK'SSTRAAT 56
8560 MOORSELE | 0497/78 91 35 |
| ▪ VANHEYTE DIRK
DESIMPELAERE NANCY | NOORDKOUTER 11
8560 MOORSELE | 0484/68 32 58
0485/19 08 41 |

Wij wensen hen veel wandelplezier als 7mijl-stapper !!

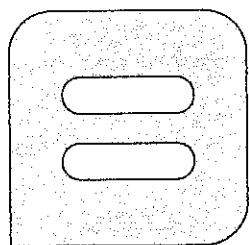

Belfius

Bank & Verzekeringen



Verhuur van volledig uitgeruste trekkingfietsen
meer info op www.duvelo.be
Wahistraat 37 - 8930 Menen +32 473 804 707

Bruggestraat 220
8930 Menen
T+32 (0)56 51 53 58
F +32 (0)56 53 31 57
ma, di en vr 17.30 - 19.00
do 10.00 - 12.00

Speiestraat 21
8940 Wervik
T+32 (0)56 31 25 85
op afspraak

ook huisbezoek of op afspraak
visite à domicile et sur rendez-vous

hadewychsamyn@hotmail.com
www.dierenartssamyn.be
BTW BE 0892 869 063





Rondje Sluis :

Sluis is een vestingstad in het westen van Zeeuws-Vlaanderen, in de Nederlandse provincie Zeeland. De gemeente waartoe het stadje behoort heet eveneens Sluis, maar de hoofdplaats van deze gemeente is Oostburg.

5 - 9 - 17 - 30 km

Start 17-30 km tot 12u00. Wandeltocht over de Wallen van Sluis, met uitzicht op het Belfort. Over verharde en onverharde polderwegen, over dijken en door dorpjes zoals Sint Anna ter Muiden en Retranchement, langs het Zwin en de Noordzeekust bij Cadzand. Deze tocht is de tweede van de vijf onder de vlag van 200 jaar Zeeuws Vlaanderen.

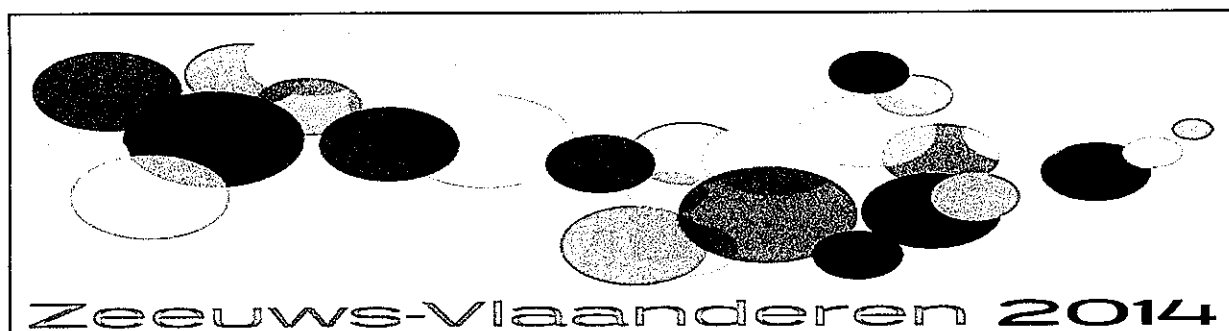

Startlocatie : Sportcomplex S.V. Sluis,
Zuiddijkstraat 104 ,
4524 Sluis (NL)

organisatie van Club **W.V. Voor de Wind**
(Aktivia 440, lid sinds 2002)

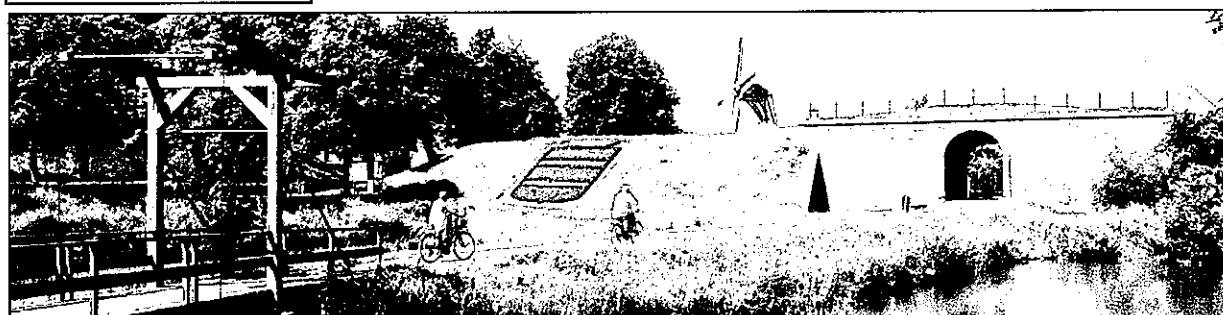

BUSREIS zaterdag 3 MEI 2014 : SLUIS

BUSREIS met ontbijt : ledenprijs = €12,50

(inbegrepen sticker en inschrijving en drankbon ter plaatse)

BEPERKT AANTAL PLAATSEN (50) !

Inschrijven via overschrijving op de clubrekening

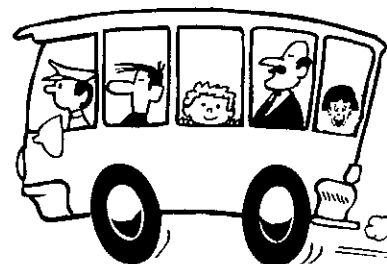

ZORG VANDAAG NOG DAT JE ERBIJ BENT

Zodra de bus vol is, starten we met een "RESERVELIJST". Als iemand wegvalt komt de eerste reserve in de plaats. Reserven worden verwittigd ... maar het is belangrijk TOCH te STORTEN om de volgorde van inschrijving te bepalen. Reserven worden steeds terugbetaald indien geen plaats meer op de bus is. Bij afzeggingen wordt een gegronde reden gevraagd indien er geen plaatsvervangers meer zijn. Bij annulatie in de laatste week wordt 6 euro ingehouden.

- > verzamelen in de BAMO-WATERLELIE, Kasteeldreef, MOORSELE vanaf **7u** voor het ontbijt !
 - > de bus vertrekt stipt om **8u15** vanop het kerkplein.
 - > terugreis rond **17u00**, afspraak correct uur op de bus !
-

Het middeleeuws vestingstadje Sluis trekt jaarlijks ca. 4 miljoen bezoekers. Veel dagjesmensen komen voor het gezellige centrum dat binnen de stadswallen ligt. Meer dan 150 winkels, restaurants, cafés geven een sfeer en ambiance die men alleen in Sluis aantreft. Sluis heeft ook een rijke historie. Overal komt de bezoeker herinneringen aan vroeger tegen.

Het kanaal Sluis-Brugge, beter bekend als "De Damse Vaart" of "Napoleonkanaal", werd gegraven door Spaanse krijgsgevangenen tussen 1812 en 1814 onder impuls van Napoleon. Het oorspronkelijke doel was om een verbinding tot stand te brengen tussen Brugge en de Westerschelde via Sluis naar Breskens. Gezien de nederlaag van Napoleon bleef dit slechts een droom; het kanaal werd dan ook maar gegraven tot Sluis. De plechtige opening vond plaats in 1858.

De Dikke van Dale

De wieg van de samensteller van het woordenboek "De Dikke van Dale" stond in Sluis. J.H. van Dale werd hier op 15 februari 1828 geboren. Reeds op 26-jarige leeftijd werd hij hoofdonderwijzer aan de openbare school en in 1855 stadsarchivaris van zijn geboorteplaats. Zijn voornaamste historische verdienste voor Sluis was zijn publicatie "Een blik op de vorming van de stad Sluis en op den aanvang hare vestingwerken van 1382 tot 1587". De voltooiing van zijn woordenboek heeft van Dale echter nooit meegemaakt, op 19 mei 1872 stierf hij aan de pokken. Zijn leerling en vriend J. Manhave heeft het woordenboek afgewerkt.

Dat Sluis zijn grootmeester niet vergeten heeft, bewijst zijn borstbeeld op het Walplein.



Het Belfort

De rijkdom en macht van Sluis in het verleden, wordt weerspiegeld door het Belfort, een in de Middeleeuwen gebouwde toren aan of bij een stadhuis of markthal, waarin de stadsklokken hingen. Een Belfort was het zinnebeeld van burger trots en gemeentelijke zelfstandigheid. Dit prestigieuze gebouw is in Nederland enig in zijn soort. Het stadhuis is gebouwd in 1375 naar Vlaams voorbeeld. Het prachtige interieur van de raadzaal is zeker een bezoek waard. Schitterende en belangrijke gebeurtenissen speelden zich in Sluis af. Zoals het huwelijk van Filips de Goede met Isabella van Portugal (1430) wat hier met pracht en praal is voltrokken. Ook de verloving van Karel de Stoute met Margareta van York (1468) vond plaats in Sluis.

In 1424 schiep de kunstenaar Jacob van Huse een beeld dat in de klokkentoren werd geplaatst. Het beeld moest de juiste tijd aangeven door met een hamer op de klokken te slaan. Al gauw stond dit beeld bekend als Jantje van Sluis. Vanaf zijn de standplaats in de toren keek Jantje van Sluis neer op de stad en zijn bewoners. Er is niemand die zoveel geheimen weet als hij.

De Steenen Beer

De oude Westpoort werd in 1437 verwoest door de Bruggelingen (vandaar ook de benaming Brugse Poort). Wat we nu zien is slechts een ruïne van de oorspronkelijke poort. Dat Sluis een oud vestingstadje is, blijkt vooral uit de aanwezigheid van de vestingwallen en stadspoorten. Het was reeds in 1382 dat Graaf Lodewijk van Male de opdracht gaf om Sluis te versterken door de bouw van een machtig kasteel en de aanleg van stadsgrachten, stadswallen en stadspoorten. Later werden de bekende vestingbouwers Simon Stevin en Menno van Coehoorn hierbij betrokken. Andere stadspoorten die deel uitmaken van de vesting zijn: Waterpoort, gebouwd in 1424. Sinds het ontstaan van Sluis tot 1572 kwam door deze poort het water de stad binnen. Zuidpoort, dit is de oude toegangspoort van Sluis naar Aardenburg. Rechts aan de ingang van de poort staat nog het oude poortwachterhuisje, dat tot 1928 bewoond is geweest. Oostpoort, gebouwd tussen 1424 en 1432. Dit was eens de mooiste stadspoort van Sluis. Wat er nu van over is maar een schaduw van wat het eenmaal is geweest.

Molen 'de Brak'

In de Middeleeuwen bezat Sluis een tiental molens, waarvan er in 1920 nog slechts drie over waren. De enige nog overgebleven molen van Sluis op 't Meul'ende (Moleneind) is molen "de Brak". Deze windkorenmolen werd "De Brak" genoemd, naar een Frans jachthonderas (Braque). De molen werd gebouwd in 1739 en was de eerste stenen molen in de streek. De molen is een zogenaamde "bovenkruier met stelling". De molen is voor het publiek toegankelijk. Openingsdagen: dagelijks van 10-17 uur (buiten het seizoen op vrijdag gesloten).

St. Janskerk ruïne

De fundamenten van de Sluise St. Janskerk. De geschiedenis van deze vroegere kruiskerk dateert uit het midden van de 14e eeuw. Dit godshuis was vroeger één van de grootste van de streek. Tijdens de 80-jarige oorlog tegen de Spanjaarden werd de kerk zwaar beschadigd. Na deze oorlog werd ze hersteld. In de St. Janskerk bevonden zich graftombes van vooraanstaande personen o.a. raadsheren van de Hertogen van Bourgondië en gouverneurs. Het gebouw werd verwoest door een brand in 1811. De resten van de afgebrande kerk bleven staan tot in 1823. De fundamenten werden in 1948 blootgelegd en men ontdekte beschilderde grafzerken.

DENK AAN HEN BIJ UW DAGELIJKSE AANKOPEN OF DIENSTEN.
 Steun onze plaatselijke sponsors die zorgen voor dit 2-maandelijks clubblad !

Dank aan onze SPONSORS

**BIERHANDEL
 POELVOORDE Dirk**

Wezelstraat 14, 8560 WEVELGEM

tel. 056 41 31 90
 fax 056 41 85 47
 gsm 0476 89 74 94

dirk.poelvoorde@skynet.be



 Wittmolenstraat 212 8560 Moorsele Tel. 056 51 23 80 Fax 056 51 00 07	Workshops BLOEMSCHIKKEN Nancy Vervenne Wittmolenstraat 240 8560 Moorsele 0474 47 19 34 nancy.vervenne@telenet.be	 Conny & Bernard Sect. Vanmarckelaan 13 8560 Moorsele	 Open om 15.00 u. van donderdag t.o.m. zondag
 thuisverpleging Domicura Ann Steelandt Wittmolenstraat 236, 8560 Moorsele tel. 0475 80 98 42	 den HERTHOEK groep		SAM CAPPON TIMMERWERKEN SAM CAPPON BOUT WIEBE MOLENAAR 219 HART MOEDERLEIJDE 101 GANBEK 205 601 NAME: SAMCAPPON@GMAIL
Lieven Delputte centrale verwarming sanitair elektriciteit Dodizelestraat 41 8560 Moorsele 0477703 11 02 info@lieven-delputte.be			 LYNN SOETAERT Dierenarts Gezelschapsdieren, paard (hech) & kleine herkauwers Wittmolenstraat 162 8560 Moorsele 056 41 01 78 0475 50 23 26

OVERHEULEGROEP MOORSELE		
 Overheulestraat 5, Moorsele - 056/40 22 22	 GROENTEN EN FRUIT Fruitmandarijn - Rauwkost Overheulestraat 47, Moorsele (0494) 42 46 74	 COMPAQ NEC Daewoo OKI Canon PSION Overheulestraat 100 8560 Moorsele Tel. (056) 42 22 94
 Domeinnamen Webhosting E-mailhosting Webprogrammatie Servers Netwerken Software op maat www.morentitsolutions.be m.martens@morentitsolutions.be	Landmeetkantoor Koen Roelandt uit sympathie Overheulestraat 206, 8560 Moorsele	FRITUUR MAGALI & DIEGO SABBE-DECROUBELE Overheulestraat 75, 8560 Moorsele Tel. (056) 42 24 84
 Clerck's straat 1, 8560 Moorsele 056/40 16 82	Groenatelier ZANTEDESCHIA Wagenbrugstraat 162 8560 Moorsele GSM (0496) 69 40 37	bvba ALAIN LIBBRECHT ijs- en roomijspecialiteiten • diepvriesproducten Overheulestraat 268 8560 Moorsele tel. (056) 50 18 83 
Speciaalzaak voor Dames-Heren-Kinderen  Overheulestraat 60 8560 Moorsele Tel. (056) 41 76 03	MAXIMILANO ALLE LICHAAMS- EN GELAATSVERZORGING PEDICURE • ZONNEBANK Cantoclaersstraat 3, 8560 Moorsele Tel. 056 40 39 02	 Overheulestraat 51-53, 8560 Moorsele • 056 41 68 62

Familieberichten

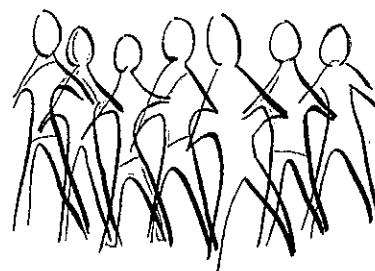

Familienieuws, geboortes, huwelijken, jubileums, gewoon iemand eens in de bloemetjes zetten . . . het kan allemaal in dit CLUBBLAD van en voor onze clubleden.

Laat het ons weten !

Gelukkige verjaardag

Maart : 01 GHESQUIERE JOOST, 02 COUCKE FILIEP, 02 CATTEEUW JOHAN, 03 DECOCK ROSETTE, 07 VAN GLABEKE ESMERALDA, 07 GHESQUIERE BJORN, 08 BONTE LIEVE, 10 VANDROMME CHRISTIANE, 11 BAERT GRETTEL, 12 DEVODDERE MYRIAM, 12 HENNIN FRIEDA, 12 VAN LERSBERGHE SARAH, 14 CLARYSSE EMMA, 15 MOERKERKE RIK, 17 COTTYN ETIENNE, 17 MARTIN CAROLINE, 19 DELANNOY SOPHIE, 20 DE BRUYNE ANJA, 22 ACCOU JEAN-PIERRE, 23 VANDEWALLE DOMINIQUE, 24 REYNAERT JUSTINE, 25 MARTIN VEERLE, 26 MAES FREDDY, 27 VANFLETEREN JEANNINE, 29 PARMENTIER JAAK, 29 VANNESTE MARLEEN, 30 BOONE CHRIS.



April : 01 DELANNOY JACQUES, 01 PATTYN ARLETTE, 03 DESIMPELAERE PIET, 06 GYKIERE STEFAAN, 08 CAPPON LILIANE, 11 VERMONT ERIC, 11 VANOOTEGHEM CAROLINE, 12 VERBEKE CHRISTINE, 15 NAERT CHRISTINE, 16 DEMUYNCK ROOS, 17 DESNOUCK RONNY, 18 DUMORTIER ANN, 20 VANSTEENKISTE MARC, 22 LIEPHOUT NORBERT, 23 VANDERPLANCKE MONIQUE, 23 DEVOS BART, 25 STEVENS FREDDY, 25 VANDROMME MARC, 25 VIERSTRAETE SABINE, 26 WITDOUCK ANDRE, 26 DEPRez ANNIE, 27 KINDT RITA, 29 VANESSCHE GERDA, 30 TANGHE JACQUES.

Mei : 02 BALCAEN NICOLE, 03 DERUYTERE RAOUL, 03 VERHAEGHE NICO, 06 FAES HUBERT, 06 HUYSENTRUYT CHRISTINE, 08 VANMARCKE CARINE, 13 REESINK JAN, 14 FIEVE ETIENNE, 14 PILLEN ERIC, 18 MINNE MONIQUE, 18 VANDEVELDE KURT, 19 DERYCKE MARIE-THERESE, 19 PEIRS JAN, 20 GHESQUIERE LUTGART, 20 DEBAENST DORINE, 21 VANDENBUSSCHE TREES, 21 CALLENS GINO, 22 DECHERF JOHAN, 23 PORTE URBAIN, 23 MORTIER GEERT, 24 DEKEIREL FABIENNE, 27 HOUSSIN VEERLE, 28 COKELAERE RITA, 28 STAELENS KURT, 29 VINCK ELISE, 29 ACKE ANITA, 31 COONE MARNIX.

Fijne verjaardag



Er is ons ook een droevig bericht toegestuurd :

Wij vernamen het overlijden van de heer

ARTHUR MOYAERT (11/12/1924 - 28/01/2014),

(schoon)vader van Jacques en Rita
Vanlerberghe-Moyaert, grootvader van
Christophe en Gino Vanlerberghe-Callens.



Heel bijzonder, heel gewoon

Gewoon een heel bijzondere man...

Wij wensen u en uw familie veel kracht toe bij het verwerken van uw verlies.

**Stil en eenvoudig ben je weggegaan.
Stil en eenvoudig zul je in onze harten
blijven voortbestaan.**

EEN OPKIKKERTJE!



VAN HARTE BETERSCHAP!

We wensen veel beterschap en/of spoedig herstel toe aan alle leden die ziek zijn, onlangs een operatie ondergingen en/of opgenomen werden in een ziekenhuis.

We hopen dat ze weldra "met volle moed" terug de wandelschoenen kunnen aantrekken om zo de nodige zuurstof op te nemen en zich te ontdoen

van de geslotenheid van de ziekenkamer.

HEB JIJ EEN LEUKE HOBBY ? BEN JE NOG OP ZOEK NAAR DAT ENE ONTBREKENDE VOORWERP VOOR JE VERZAMELING ?

ZIT JE MET EEN VRAAG ZONDER ANTWOORD ? MISSCHIEN WETEN CLUBLEDEN RAAD OF KUNNEN ZE HELPEN.

ENKEL OPROEPEN VAN LEDEN KUNNEN WIJ OPNEMEN IN DIT CLUBBLAD, CLUBINFO 'VOOR' EN 'VAN' DE 7MIJL-STAPPERS !

WANDELKALENDER

Voor een volledig en uitgebreid aanbod van wandeltochten verwijzen wij heel graag naar de **MARCHING 2014** ! Of via de zoekmachine op www.marching.be vind je niet alleen alle tochten, maar nu ook alle uitslagen !



Vergeet niet ons **CLUB-NUMMER 411**

te vermelden op je inschrijvingskaart.

De beste manier om veel wandelaars te hebben op onze eigen organisaties, is onze aanwezigheid op andere wandelingen. Vergeet niet de wisselbekertochten die uw club extra punten doet behalen om zelf jaarlijks een wisselbekertocht te kunnen organiseren.

Hierna enkel nog ontvangen berichten:



Wegens ingrijpende wegeniswerken zijn wij genoodzaakt om de startplaats van onze **wisselbekertocht 'Dwars door de Frontstreek' van zondag 23 maart 2014 te Ieper**, te verplaatsen van het OC Cieper te Sint-Jan naar het Aurisgebouw op Ter Waerde, Ieper business park (voorheen FLV). Deze startplaats is heel wat beter qua bereikbaarheid, parking en grootte. Ik zou het erg op prijs stellen als u deze wijziging en plannetje zou willen doorsturen aan jullie leden?

Alvast oprechte dank voor de moeite.

Johan Dujardin, voorzitter van Wandelclub 'Nooit Moe Boezinge' vzw Aktivia nr. 207

Leietocht 2014 : vrijdag 4 april



Dit jaar hebben we er zeker voor gekozen om de 'Golden River', dit is de benaming die de Engelsen aan de Leie gaven omwille van de uitzonderlijke kwaliteit van het water om het roten van vlas. Spijtig genoeg is die periode, die de streek heel wat werk en rijkdom bood, al lang voorbij. Enkele overblijfsels, langs de Leie-boorden (rootputten), herinneren ons nog aan die vergane tijd. Alle afstanden starten aanvankelijk samen vanuit de **Jeugdsite Hoeve Delaere in de Schonekeerstraat te Lauwe** en stappen via enkele doorsteekjes door de wijk Schonekeer. Aan de visvijvers van 'Het Biezeveld' verlaat de kleinste afstand (7 km) de rest om zo zijn eigen weg te gaan. Ze stappen via de Knokbeek naar de Opstal en bereiken zo de Lauwse dorpskern om daar even te rusten in zaal Astoria. Na de rust gaan ze verder op verkenning door Lauwe om zo langs de vele stapwegeltjes en rustige paden terug de Schonekeer te bereiken.



De 14 en 18 km stappen na de splitsing met de 7 km de wijde natuur in om via de Pontweg, die zijn naam ontleende aan het feit dat hier vroeger een veerpont lag om de rivier over te steken, en zo in de groene Leievallei aan te komen. Hier kunnen ze genieten van de rust in de prachtige natuur die men hier kan beleven. Na het terug aanpakken met de 7 km komen ook zij naar de rustpost in zaal Astoria. Hier neemt de 21 km na de rust afscheid van de rest en maakt nu een heel mooie lus via 'Het Kraaiveld' met zijn schitterende panorama's dat reiken tot over de Franse grens. Bij mooi en open weer kan men

van hieruit zelfs de Kemmelberg ontwaren.

Dan is het opnieuw tijd om terug naar de Leie af te zakken en na dit 2^{de} bezoek trekken ook zij opnieuw mee met de rest om opnieuw te gaan rusten in de dorpskern van Lauwe.

Na de rust gaan ze terug de boer op en stappen na definitief afscheid genomen te hebben genomen van de 7km richting LAR. Het mooie, groene 'Preshoekbos' laat hen nog wat genieten van de ontluikende natuur en is het onherroepelijk tijd om terug naar de Schonekeer af te zakken waar in de startzaal de geurige wafels op hen staan te wachten.

+++++

14^{de} STEKSELTOCHT te MOORSELE Zondag 13 april 2014

Startplaats : OC De Stekke , Sint Maartensplein (aan de kerk), MOORSELE

Vrije start vanaf 7u30 tot 15u00 (aankomst vóór 18u00)

Afstanden : 4 - 7 - 12 - 18 - 24 - 30 km **WISSELBEKERTOCHT**



Inschrijvingsgeld : 1,50 euro (verzekering inbegrepen)

Federatieleden *op spontaan vertoon* van de lidkaart 1,10 euro.

Inlichtingen : Etienne COTTYN 0494/58 27 05



GRATIS ATTENTIE (zolang de voorraad strekt)

!! ZIE UITGEBREID ARTIKEL IN DIT CLUBBLAD !!

14^{de} STEKSELTOCHT

te MOORSELE zondag 13 april 2014

DE NAAM : STEKSEL

Moorsele, één der oudste weversdorpen, telde honderden thuiswevers (mensen die thuis op hun weefgetouw lappen stof –vooral zakdoeken- weefden) tijdens de armoe-periode 1920-1930. Het garen dat daarvoor werd gebruikt, was meestal enkele draad.

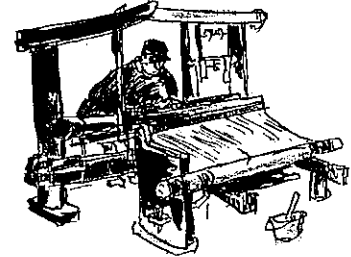

Teneinde enige sterkte te geven, werden die draden &

geweven stoffen ingepapt met een soort kleefstof (gemaakt met afval uit de bakkerij: gezuurde deeg) : de **Stekselpap** genoemd. Hierbij werden regelmatig

de handen afgeveegd aan de broek, meestal aan de achterkant of het 'gat' : vandaar dat ook gesproken wordt van 'stekselgaten' als lapnaam voor de Moorselenaars (varianten zijn 'stekselpoepen' of 'stekselgat' naar de scheldnaam domme of dwaze kont). Momenteel is het een **folkloristische bijnaam** te vergelijken met de omliggende West-Vlaamse Geluwse Gapers, Kuurnse Ezels, Beselaarse Heksen, Kapelse Rijstpoepen ... of met meer gekende bijnamen zoals Mechelse maneblossers, Gentse stroppen, Aalstse ajuinen, Antwerpse handjes ...

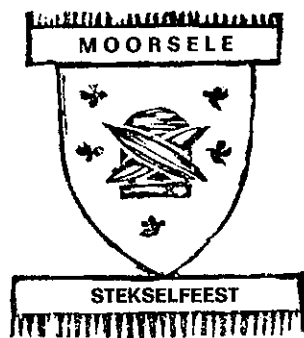

Ook wij proberen het Stekselbegrip terug wat bekender te maken in onze contouren en dit al voor de veertiende keer !

Uit : een oud liedje van de Stekselgaten (Tekst G. Vanaerde)

"Men noemt ons Stekselgaten, maar dat is geen verwijt !

Dat komt van 't weefgetouwe uit grootvaders zijne tijd.

En als zijn werk dan af was, droeg hij zijn stuk gauw bin.

En in 't naar huis toe keren zong vader blij van zin :

We eten Stekselpap en drinken Stekselbier, we zitten in 't plezier !"

PARCOURSBSCHRIJVING : 4-7-12-18-24-30km

7 km , bestaande uit 2 lussen vanuit de startzaal (4 + 3 km), blijft in de onmiddellijke omgeving van de dorpskern. Merkwaardige bezienswaardigheden zijn o.a. het Kasteel en de kerk.

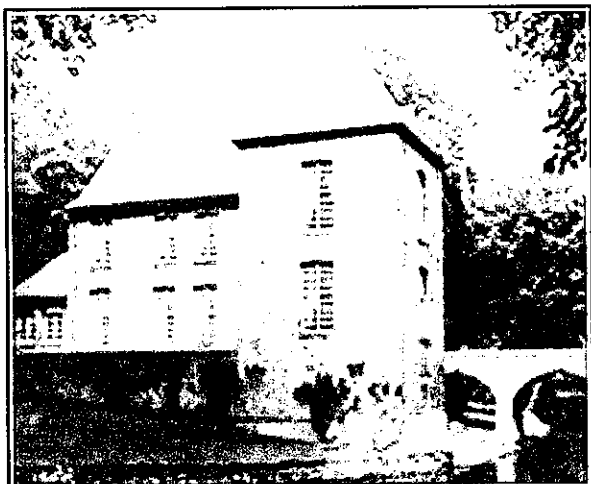

Vandaag de dag ziet het kasteel eruit als een "huus van playsancen" zoals men het in het belastingsboekje van de "20ste Penninck" (anno 1571) betitelde, een huis waar het goed wonen is. Maar dat is in de 575 jaar dat het kasteel oud is, niet altijd zo geweest. Het werd in de 15de eeuw gebouwd in opdracht van Geldhof I van der Gracht. Hij kreeg van de paus toelating om er eveneens een kapelanij te stichten. In 1443 was het kasteel van Moorsele klaar.

Het was zoals nu door een wal omgeven.

Het werd een waardige woning voor de heren van ter Gracht, met een zware donjon langs de zuidwestzijde. De opknapbeurt die het in de 18de eeuw kreeg duurde ook maar zijn tijd. De laatste heer van Moorsele zat zo diep in de schulden dat hij het kasteel moest verkopen. Onze 21ste eeuw werd voor het kasteel van Moorsele in elk geval toch goed ingezet! De restauratie is voltooid. Voor de stenen brug die nu wel geen ophaalbrug meer is, staan nog altijd de twee oude taxussen die volgens kenners best al zo oud kunnen zijn als het kasteel zelf. De tuinen liggen er goed onderhouden en fleurig bij. Jammer genoeg in privé handen en niet te bezoeken. Misschien hebben we geluk en kunnen we toch een blik opvangen door de toegangspoort. De kapel van de Heilige Godelieve (naast de toegangspoort) werd in 1984 eveneens gerestaureerd. En op het koetshuis werd een echte beiaard van achttien klokken geplaatst, die om het halfuur de omwonenden op een deuntje vergast.

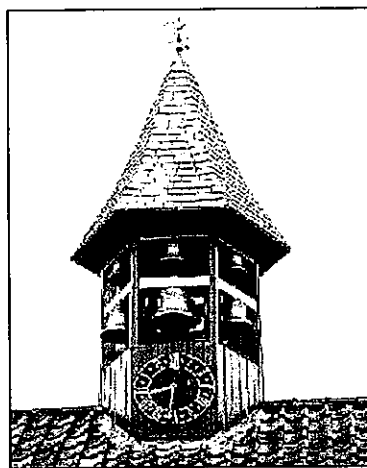

Naast het waterkasteel (nog bewoond geweest door één uit Monaco stammend adellijk geslacht van de familie Grimaldy) bezit Moorsele ook een bijzonder fraaie kerk met

een laatgotische toren uit het begin van de 15de eeuw.

De parochie heeft 2 patroonheiligen, **St.-Martinus- en St.-Kristoffel**.

In Moorsele is het volksgebruik van St.Maarten nog heel levendig. Telkens op de avond van 10 november is het centrum gevuld met kinderen op stap met de biet, die van deur tot deur zingen en bedelen om snoep. De driebeukige bakstenen hallenkerk met kruisbeuk en vieringtoren is wellicht gebouwd in de periode 1541-1554. In 1910 werd zij

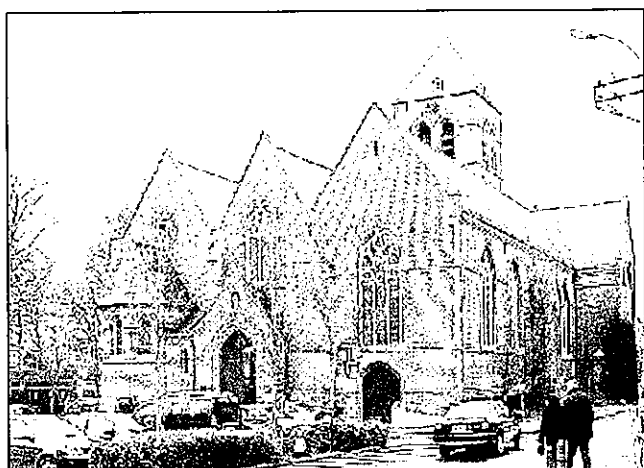

vergroot en het interieur opnieuw aangepast. De toren is beschermd. De kerk werd gerestaureerd in 1987-93. Er zijn schilderijen te zien van de in zijn tijd befaamde Serafijn Vermote.

Het oudste gekende archiefstuk over deze kerk dateert van 1165. De huidige kerk kwam op de plaats van het oorspronkelijke gebouw te staan. Zij werd in één keer opgetrokken in de eerste helft van de 16de eeuw. Het gotische gebouw heeft

een opvallend stoere vierkante toren, opgebouwd uit ijzerzandsteen tot de daken en uit Balegemse steen hogerop. Bij een verbouwing in 1910 werd de kerk verlengd en kwam er een nieuw portaal, een doopkapel en een sacristie. Het gotische interieur is overspannen met houten gewelfbekledingen. De glasomlijstingen in het middenkoor zijn ontworpen van J.-B. Bethune. Het hoogaltaar werd uit wit marmer gekapt in 1863. De vloer met marmeren rozetten en de smeedijzeren communiebank dateren uit 180. Het oudste schilderijtje 'Hiëronymus mijmert over de dood', dateert uit de XVIIde eeuw. Er hangen ook ondermeer twee schilderijen van Serafijn Vermote en één van Pieter van Hanselaere. Een grafzerk uit gekleurd marmer is van 1747. De kerk werd gerestaureerd in 1993.



In de nabije omgeving vinden we nog enkele opmerkelijke gebouwen : aan de startzaal vinden we het KLOOSTER bij het rusthuis. En iets verder op de hoek van het kerkplein en absoluut de moeite om te ontdekken: **café De Kroone** (beschermd monument !).



Verder in het centrum van Moorsele genieten we ook van een **GROEN LINT** langs de Heulebeek. Deze rivier werd omgetoverd tot een groene oase waar je terecht kan voor natuurbeleving en recreatie. Met het project 'Heerlijke Heulebeek' geeft de gemeente, samen met een aantal partners, bijzondere



aandacht aan diverse domeinen zoals natuur en ecologie, landbouw, recreatie, wonen, landschap, integraal waterbeleid en erfgoed. Er is gestreefd naar een evenwicht tussen mens (wonen, fietsen, spelen) en natuur (ruimte voor vogels, insecten, vegetatie, natuurlijke materialen).

De **Heulebeek** slingert zich door Moorsele over een afstand van 600m,

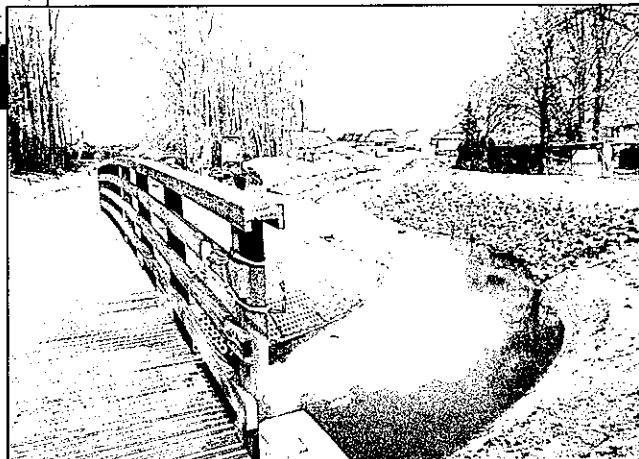

door een groenzone van 4,5ha, die zich uitstrekt van de Ledegemstraat (waterzuiveringsstation) tot aan de Overheulestraat. De talrijke natuurvriendelijke oevers, slingerende meanders en overstromingszones zijn een extra troef voor wandelaars, fietsers en spelende kinderen. Bovendien zorgen een aantal specifieke ingrepen

ervoor dat het "dichtbij-water-gevoel" weer heropleeft. Denk aan de bruggetjes en vlonders, de doorwaadbare plek en het speelkunstwerk op het strandje. De fietspaden verbinden de dorpskern van Moorsele met de woongebieden rondom. De wandelpaden geven toegang tot aantrekkelijke deelgebieden als de taluds, het speelbos, de vijver, enz. Voor de oudere bevolking werden bankjes neergezet van waaruit zij rustig naar de wandelaars, fietsers en het verkeer kunnen kijken. Zowat het hele gebied is kindvriendelijk en bespeelbaar. Tieners en kinderen kunnen er tal van avonturen beleven. Ze vinden er onder andere een speelheuvel, een sjotveldje, een streetballterrein en zitblokken.

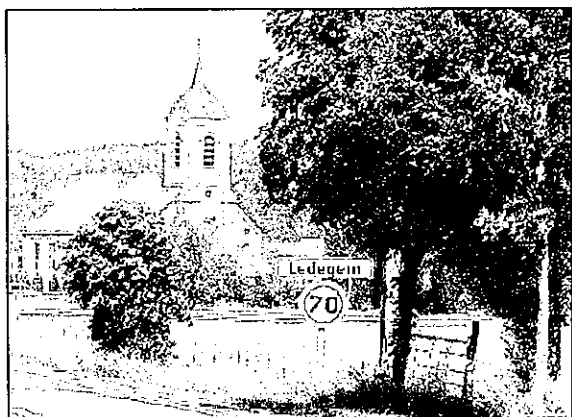

De 12 km trekt naar de buurgemeente **LEDEGEM** met zijn korte geblokte kerktoeren en rechts in de verte Rollegem-Kapelle met zijn opvallend slanke, veelkantige, spits toelopende kerktoeren. Onderweg duikt het silhouet van **de witte molen De Grote Macht** op. Een rijke koopman uit Mene richtte deze imposante stenen stellingmolen op in 1817. "De Grote Macht" was aan-

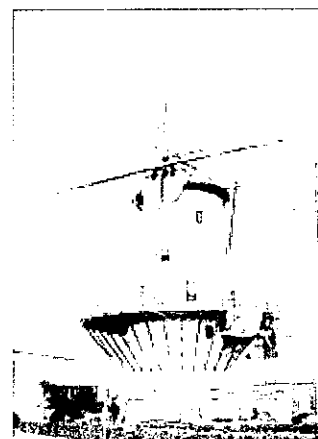

vankelijk een oliemolen, uitgerust met 2 koppels pletstenen, 4 vuringen en 4 grote lades.

In de loop der jaren gebruikte men de molen ook om granen te malen. In 1857 werd een stoommachine geplaatst zodat men bij windstil weer de activiteiten kon verder zetten. Nu nog is de molen, met zijn 23m60 nokhoogte, een meer dan opvallende verschijning in het open landschap, vandaar de naam 'De Grote Macht'.

Op het einde van de Eerste Wereldoorlog werd de molen sterk beschadigd. Men bouwde die nooit meer volledig op. In de plaats werd een mechanische maalderij aangebouwd, met op het gelijkvloers de olieslagerij.

Een groepje enthousiastelingen startte in 1994 een VZW die de molen wilde restaureren. In 1996 werd de molen wettelijk beschermd en kwam de restauratie beetje bij beetje op gang (2000-2005). De plechtige inhuldiging greep plaats in juli 2005. Er zijn plannen om in een derde fase op het gelijkvloers de olieslagerij her in te richten.

Langs landelijke wegen overwinnen we de **Kezelberg** (48m boven zeespiegel) en volgen we **de oude spoorwegbedding** (Mene-Roeselare). Deze Kezelbergrouete is een oude spoorweglijn die Roeselare met Mene verbindt en daarbij de gemeenten Ledegem, Moorslede en Wevelgem (Moorsele) doorkruist. Langs de spoorweg liggen o. a. het meersengebied van de Heulebeek en de Kezelberg. De Groene As is zo' n

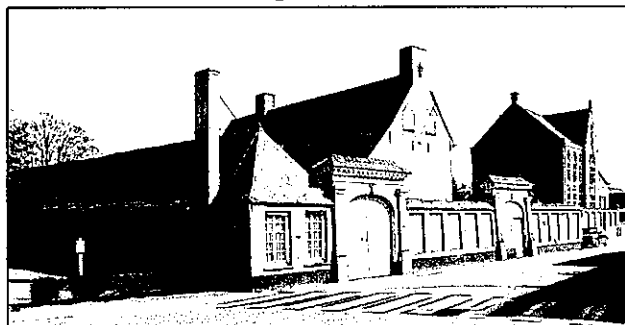

8 km lang. We passeren de forelvijvers en het "oud station".

In Ledegem kunnen we even verpozen in de rustpost. Hoewel een kleine gemeente, vindt men er enkele zeer mooie historische gebouwen o.a. de Pastorie gebouwd in de periode 1904-1905. Op de hoek van dezelfde straat staat het in lichtroze geschilderde **Pereboomhuis**

uit 1726, genoemd naar de er vroeger verblijvende Alice van de Pereboom, en waarschijnlijk het oudste gebouw van Ledegem. Wat verder vinden we het mooi gerestaureerde kloostergebouw dat ooit een geheel vormde met een afgebroken meisjesschool en bewoond wordt door een fotograaf. Het kleine oponthoud om de toelichtingen te lezen is zeker de moeite waard. We wandelen toch ook een beetje om te leren.

Daarna stappen we terug richting Stekselgemeente Moorsele. We komen voor bij het zuiveringsstation en bij mooi weer zien we valschersmspringers de skyline versieren boven het **Moorseels militair vliegveld**.

Een korte geschiedenis: een eerste vliegveld werd aangelegd door de Duitsers in 1914 en was gelegen op de Herthoek tussen de leperstraat en de Menenstraat ter hoogte van gasthof TER GRACHT ter versterking van het slagveld te leper-Passendale-Zonnebeke en werd na de oorlog overgenomen door het Belgisch leger. Het huidige vliegveld dateert uit de jaren '30 en werd tijdens W.O. II ook gebruikt door de Duitsers die er hun jagers stationeerden en tot 3x de huidige oppervlakte had. Er is nog altijd weiderecht en het hooi wordt gebruikt als paardenvoer.

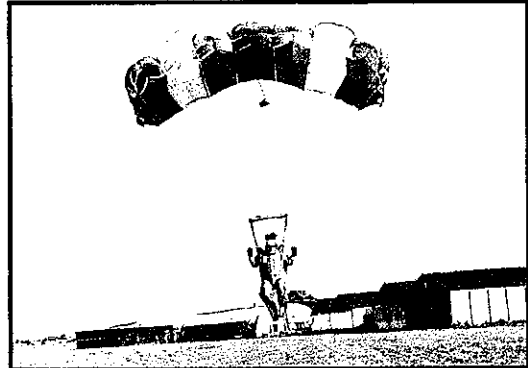

De 18 km trekt op de Kezelberg eerst naar een andere buurgemeente : **GELUWE**. Zij trekken naar de **ARTOISHOEK** waar ze even kunnen verpozen in onze landelijke maar comfortabele rustpost. Pas daarna trekken ook zij naar **LEDEGEM** om daarna Moorsele terug te bereiken. Moorsele is een uitgestrekte gemeente en paalt aan niet minder dan 8 andere gemeentes (in 2005 hadden we ter gelegenheid van ons 5jarig bestaan een "9kerken-tocht"!).

De grote afstanden 24 en 30 km maken in Geluwe een lus van 7,5km. Zij wandelen naar het natuurgebied **TER HAND** te Geluwe. Het landbouwlandschap wordt plots verstoord door het zicht op de basiliek van bedevaartsoord Dadizele. Na terug gerust te hebben in de Artoishoek, trekken de 24km-wandelaars terug naar Moorsele. De 30km trekt nog eerst naar Ledegem om daarna de thuishaven Moorsele te bereiken.

Uiteindelijk komen alle afstanden samen om langs het Groene Lint terug de startzaal te bereiken. Ook vangen we onderweg een glimp op van het welbefaamde **hippisch centrum ZILVEREN SPOOR**: wijlen ruiter Jean-Claude Vangeenberghe (overleden op 9/5/2009) was de grote bezieler van dit project.

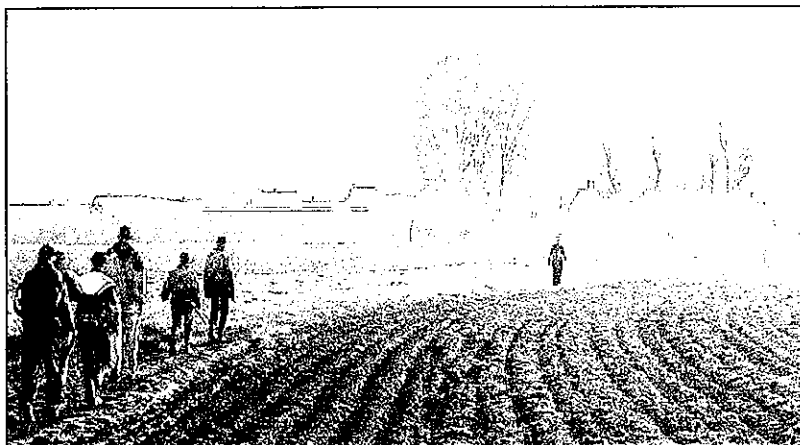

Tot zover de parcoursbeschrijving van onze **14^{de} STEKSELTOCHT**.

Wij hopen dat de weergoden ons welgezind zullen zijn, zodat het een aangename wandeldag zal worden en zien nu reeds uit naar uw komst !

WSV DE BRIGANDTROTTERS INGELMUNSTER



ZATERDAG 19 april 2014

24^{ste} DREVENTOCHT

- 7 km** langs het Paanderspad en via landelijke wegels naar de Paanderswijk (Meulebeke)
- 14 km** langs landelijke aardewegels, voorbij de Kapel van Halle (gekend van de Hallebedevaarten), naar de Ginstewijk.
- 21 km** wandelt over glooiende landwegen van de Mandelvallei met zicht op de Herentmolen, over de Ketelberg, de oude spoorwegbedding en door de 'Groene Long' van Oostrozebeke.
- 28 km** maakt daarenboven een lus op de Ghinste.



+++++

Paasmaandag 21 APRIL 2014

Kemmelbergtocht

West-Vlaamse Wandeldag



Heuvelland is één van de mooiste wandelgebieden in West-Vlaanderen.

Tijdens de West-Vlaamse wandeldag laten we je dan ook kennis maken met de belangrijkste troeven die onze streek rijk is: veldwegen, paden, bossen, natuurgebieden, wijnvelden, schitterende verge-zichten en natuurlijk hellingen en "bergen".

4,7 km : We vertrekken door een woonwijk, stappen, over de Willebeek en wandelen de Letteberg en de Kemmelberg. Langs het Warandepark en voorbij het JeugdCentrum voor Jeugdtoerisme "De Lork" komen op de rustpost in "De Linde".

In het 'Lindenhoek Chalet Military Cemetery' liggen 317 doden begraven, waarvan er 69 niet geïdentificeerd konden worden. Het gaat om 282 doden uit het Verenigd Koninkrijk (waarvan 65 niet geïdentificeerd), 10 Australiërs (waarvan 1 niet geïdentificeerd), 15 Canadezen, 8 Nieuw-Zeelanders (waarvan 1 niet geïdentificeerd) en 2 niet-geïdentificeerde Duitsers.

We volgen de 'Gremmerslindestraat' en zwenken af naar de aankomst.

6,9 km : Onze omloop bevat meerderé onverharde paden maar kan gerust met een (stevige) kinderwagen afgelegd worden. We vertrekken in het gezelschap van de 4,7 km, opteren eerst nog voor een streepje onverhard en laten hen bij de Letteberg in de steek. We vervolgen onze weg tot de voet van de Kemmelberg en stijgen naar **het Franse massagraf**.

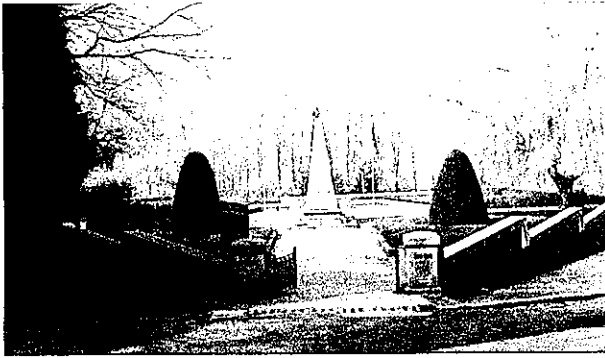

In het najaar van 1914 loopt de Duitse opmars vast op de heuvelrug rond Ieper en Wijtschate - Mesen. Die heuvels vormen de laatste natuurlijke hindernis naar de zee. Gedurende bijna vier jaar vormt deze heuvelrug de frontlijn. Na de Russische revolutie en de val van het Russische leger (eind 1917) kunnen de daar aanwezige Duitse troepen overgebracht worden naar het Westfront. In de overtuiging dat het Britse leger nog niet bekomen is van de veldslagen van 1917 (slag van Passendale)

plant Ludendorff een doorslaggevende aanval om de havens in handen te krijgen. In maart begint het offensief aan de Somme en op 16 april 1918 braken Duitsers door de frontlijn bij Wijtschate-Mesen om in korte tijd door te stoten tot aan de voet van de Kemmelberg. De gehele nacht vuurden ze gasgranaten af op de geallieerden. De Fransen verdedigden hun stellingen met vliegtuigbombardementen. Maar Duitse Alpenjagers bestormden om 6:00 uur de Kemmelberg en de Fransen moesten zich terugtrekken op de Rodeberg en de Scherpenberg. De gehoopte doorbraak bleef echter achterwege.

Na de slag bleef een groot aantal lijken op het slagveld achter. Niet-geïdentificeerde Franse gesneuvelden kregen in dit massagraf hun laatste rustplaats. Het '**Ossuaire Français**' bestaat uit 4 massagraven, die tussen 1920 en 1925 zijn aangelegd. Er zouden 5294 militairen begraven liggen, waarvan er slechts 57 geïdentificeerd konden worden.

We volgen de bosdreef, dalen af langs een waterpompstation en ontmoeten er opnieuw de 4,7 km. We blijven hen volgen rond de Kemmelberg naar de rustpost in de Linde en verder naar de aankomst.

11 km : We volgen de 6,9 km tot in de bosdreef van de Kemmelberg en laten hen daar tijdelijk achter. Een scherpe afdaling, een extra bospad en we vervoegen de 6,9 km weer bij de Lork. Na de rustpost in 'De Linde' mogen we er weer alleen op uit. Een afdaling brengt ons in het Provinciaal Domein. Kriskras doorheen het domein komen we aan de voet van de **Kemmelberg**; dit wordt stijgen geblazen !

Met zijn 156 m wordt deze "berg" niet voor niets het oog van Vlaanderen genoemd. De Kelten (450 à 300 voor Christus richtten hier een bergvesting op van waaruit ze de omgeving en de handel in het IJzerbekken controleerden. Archeologisch bodemonderzoek wordt bemoeilijkt door de grondige versterking van het oppervlak tijdens W.O. I.

We volgen de bosweg en dalen af langs het waterpompstation. Als je dacht dat je het nu gehad hebt dan heb je pech want we hebben nog de 'Letteberg voor jullie in petto.

De Letteberg of Calvarieberg, is een 97 m hoge zijheuvel van de Kemmelberg. Onder de berg werd eind 1916, door de British Royal Engineers 175th Tunnelling Company, een ondergronds hoofdkwartier gebouwd. De ingangen waren beschermd door bunkers. Dit maakt de site erg bijzonder. Hier werd de mijnen slag van 7 juni 1917 voorbereid. Wanneer de mijnen ontploften, stond de Britse Generale Staf boven op de Letteberg om het hele gebeuren te observeren. Tijdens het lenteoffensief van 1918 werd de site ingenomen door de Duitsers en werden de schuilplaatsen ingericht als eerste hulppost. De 4 betonnen bunkers werden gerestaureerd maar het hoofdkwartier zelf is ingestort.



We sluiten de tocht af rond de **Sint-Laurentiuskerk**. In de kerk loopt momenteel de tentoonstelling 'Mensen en grenzen'. Deze boeiende expo over de Belgisch-Franse grens, die exact 300 jaar geleden vastgelegd werd is zeker het bezoeken waard.

12 km : We zijn samen met de 11 km bij het massagraf aangekomen en maken er een klein, maar lastig ommetje. Wat zou de 'Kemmelbergtocht' zijn zonder de Kemmelberg?

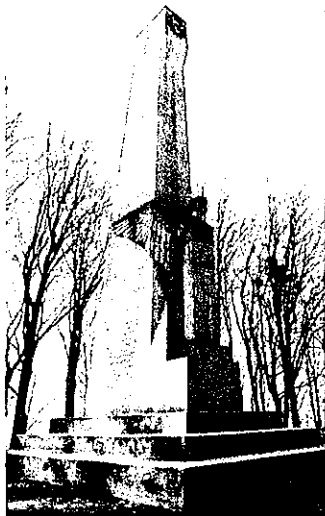

Wel, je zult het aan den lijve ondervinden. We draaien rond de berg en via een trap komen we op de top bij **het Frans monument**.

Het monument is opgedragen aan de strijders van de 32ste Franse Divisie die sneuvelde tijdens de Slag om de Kemmelberg in april 1918. Het monument is een 17 meter hoge obelisk vervaardigd uit wit cementsteen met het opschrift "Aux Soldats Français" (Aan de Franse Soldaten). Op de sokkel staat het beeld van een vrouwenfiguur, een engel voorstellend met de vleugels gespreid tegen de beide zijden van de zuil. In elke hand houdt zij een lauwerkrans als symbool van de overwinning. Ze staart met een treurende blik naar het slagveld en het ossuarium.

We dalen af, vervoegen de 11 km, laten hen bij de Lork weeral achter en stappen het **Warandepark** in. Een opeenvolging van paden gidt ons doorheen en rond het park waarna we op onze beurt de rustpost bereiken.

Baron Jacques Bruneel de la Warande liet hier, in 1925, een kasteel optrekken in Vlaamse Renaissancestijl met rondom een park van 15 ha in Engelse landschapstijl. Het is een schitterend geheel met vijvertjes, struikgewas, percelen bos en weide, waarbij handig gebruik werd gemaakt van het natuurlijk glooiend terrein en de bronbeek in het gebied om diepte en perspectief te scheppen. Het park werd door de Provincie aangekocht en het kasteel doet dienst als gemeentehuis voor Heuvelland.

Na de rust volgen we de 11 km naar het Provinciaal Domein waarna een 2de beklimming van de Kemmelberg én de Letteberg onze trip afsluiten.

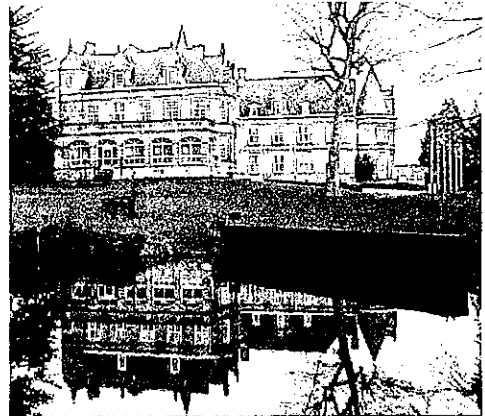

21,3 km : Met de 12 km stappen we over de Kemmelberg en door het Provinciaal Domein om



hen dan vaarwel te zeggen. We dalen af in de vallei van de Douve om het Folkdorp Dranouter binnen te wandelen.

Op de hoek van het 'Petrus Plancusplein' musicceert **fluitspeler Quinten** uit de legende van de rattenvanger van Hameln. Dit beeld van de West-outerse kunstenaar Nele Boudry werd opgericht naar aanleiding van 25 jaar folkfestival 1999.

Waar Quinten de festivalgangers meelokt naar de festivalweide mogen jullie met ons mee naar de rustpost in 'De Klakeye'.

In '[F] Experience Museum' kan je op interactieve manier kennis maken met de oorsprong van folk in Vlaanderen. Langsheen het museum wandelen we door het Eeuwenhout en voorbij het 'Locre N° 10 Cemetery'.

Het „Eeuwenhout“ is een 19 ha grootnatuurgebied op een helling in de Douvevallei en is eigendom van de Vlaamse Gemeenschap. Het omvat 9 ha bos, 10 ha natuurgebied alsook een zadenboomgaard.

'**Locre N° 10 Cemetery**' werd geopend door de Franse troepen bij het begin van de 'Slag van de Kemmelberg' (april 1918). Na de oorlog

werden de 248 Franse graven verwijderd (wat meteen de vrije ruimte verklaart); de resterende gesneuvelde (UK 58, Duitsers 75) werden pas na de oorlog hier begraven. Een veldweg brengt ons naar het provinciaal Domein waar we de 12 km weer tegen het lijf lopen. Samen ronden we de tocht af.

27 km : Samen met de 21,3 km zijn we over de Kemmelberg, door het provinciaal domein en de Douvevallei in Dranouter aangekomen. In het Eeuwenhout laten we hen in de steek.

We dalen de Eeuwenhoutheuvel af en wandelen vervolgens het privaat landhuis van de familie Behaegel in. Het gerestaureerde kasteel is nu de B&B 'La Manoir de la Douve'.

Door het park en langs de vijver (afgedamde Douve) komen we in het prachtige natuurgebied '**Douvevallei**' van de Vlaamse Gemeenschap. Graspaden voeren ons door het gebied en zetten ons op weg naar Loker. In het nieuwe OC 'De Galooie' kunnen we rusten. Tussen het OC en de kerk staat een opvallend beeld: '**De Lokerse Patriot**'. De patriot symboliseert het vrijkorps, een vrijwilligersgroep in Loker die zich rond 1793 heeft ingezet om het dorp te beschermen tegen Franse invallen en plunderingen na de Franse revolutie.

Na de rust vervolgen we onze weg langsheen de echte Galooie en voorbij de wijngaard 'Klein Rijselhoek'. **De Galooie-motte** is 4,5 m hoog en heeft een diameter van 40 m. Vermoedelijk wierpen de heren van Loker hier, in de 13de eeuw, een versterking op. Een uitgebreide opgravingscampagne door de Nationale Dienst voor Opgravingen in 1976-1977 bracht onder andere een brandrestengraf aan het licht.

De naam '**Klein Rijselhoek**' heeft ook te maken met de Galooie want die werd ook 'Kleine Hille' (klein heuveltje) genoemd. De Fransen, die omstreeks 1800, de regio bezetten vertaalden dat in 'Petit Hille'. Toen we, na de Slag van Waterloo, bij het Koninkrijk der Nederlanden werden gevoegd werd dat verkeerd terug vertaald als 'Klein Rijsel'.

Wat verder vervoegen we definitief de 21,3 km op hun weg naar de Kemmelberg.

35,1 km : Onze omloop valt samen met deze van de 27 km maar in Dranouter voegen we er een extra lusje aan toe. Na de rustpost dalen we terug af in **de Douvevallei**.

De Douve ontspringt nabij de Zwarteberg en vormt daar de grens met Frankrijk. Aan het kasteel „Behaeghel" stroomt hij Vlaanderen binnen. Het riviertje blijft op Vlaams grondgebied tot bij Wulvergem waar het Wallonië binnen stroomt. Bij Mesen wordt het de grens met Henegouwen (= taalgrens = gewest- en gemeenschapsgrens) om tenslotte in Waasten in de Leie uit te monden.

We stappen over de Douve en volgen de vallei. Rechts van ons kunnen we genieten van het zicht op Vlaamse Heuvelland, ook het Noord-Franse Heuvelland komt ruimschoots in beeld. Aan een T-splitsing slaan we linksaf. Het hoekhuis draagt de naam 'Keerseboom'. **De weg is de grens** en heeft dus 2 straatnamen: de kant Heuvelland is de 'Hillemolenstraat' maar in Frankrijk wonen ze in de 'Schoonemaegdstraete'. Rechts hebben we het Fytosociologisch Centrum van Bailleul en het "**Bois d'Achtmetaal**".

Waar hebben ze deze naam vandaan gehaald? Frans-Vlaanderen behoorde ooit tot het graafschap Vlaanderen en toen sprak men van het '**Achtgemeteëlstbos**' (= elzenbos met een oppervlakte van 8 gemet). Na de inlijving van Frans-Vlaanderen door Frankrijk (1678) moesten alle Vlaamse namen verfranst worden. Een ijverige ambtenaar las het woord en meende er *metaal* in te herkennen en noteerde het bos als 'bois de huitmetale'. Later, toen Vlaams niet langer taboe was vertaalde men terug naar 'Bois d'achtmetaal'.

We stappen Frankrijk binnen. Voor ons de torens van Bailleul (Belle). De 'Achtgemeteelst-Dreve' (hier kunnen ze het woord wel juist schrijven) brengt ons naar het '**Centre de Phytosociologie**'. Dit centrum bestudeert wilde planten en hun relatie met hun omgeving en met andere planten. Bij het studiecentrum hoort ook een zadenbank en een kwekerij want de opgedane kennis wordt gebruikt om landschappen te restaureren. Er is eveneens een 9000 m2 grote wilde plantentuin.

We komen weer bij 'De Keerseboom' en slaan nu de andere kant op. We lopen weer op de grens, stappen andermaal Frankrijk binnen, stijgen ietsje naar de Hille (70 m) en dalen af naar Heuvelland. Voorbij de wijngaard 'Koudekot' en de Folkfestivalweide stappen we Dranouter binnen.

+++++

4^{de} LENTETOCHT 24 APRIL 2014

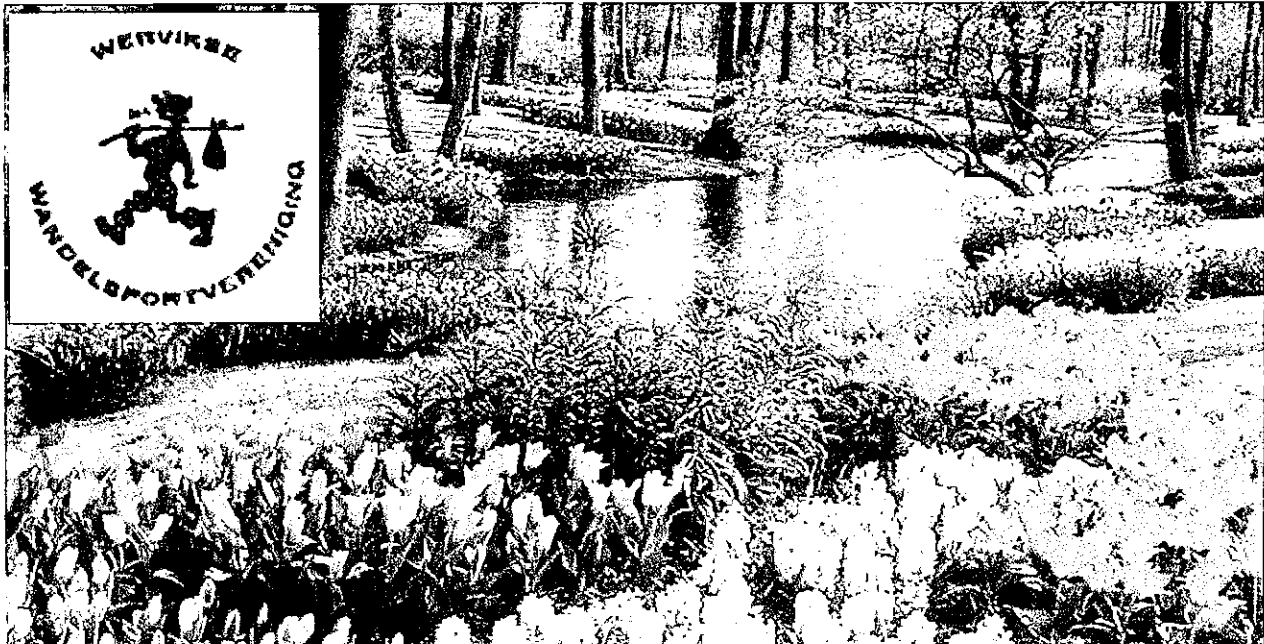

Met de lente in de lucht doorkruis je Wervik en de Balokken, genietend van de lentebloemen en de fris ingezaaide akkers. De aankomst moet bereikt zijn voor 17.00 uur

+++++

MARCHING
De meest complete wandelkalender

Bloemen
Cossement-Lecoutere
Rozenstraat 80 - 8560 Moorsele
Tel.: 056 41 17 54

zon- en maandag gesloten
andere dagen open : 9u00 - 12u00 & 14u00 - 18u30

Medische Huid- en Voetverzorging
Gespecialiseerde voetverzorging
aan huis

Lien Mollie ' Ledegenstraat 101 ' 8560 Moorsele
Enkel op afspraak: T. +32(0)497 40 25 04
www.bellelienza.be

7mijl-stappers MOORSELE

**LENTE IN HET LAND . . .
WANDELEN IS PLEZANT!**

Neem regelmatig een kijkje op onze WEBSITE :
http://www.bloggen.be/7mijl_stappers/

BELANGRIJKE DATA :

14^{de} Stekseltocht zondag 13 april 2014

Busreis met ontbijt zaterdag 3 mei 2014

9^{de} Sinksentocht vrijdag 6 juni 2014

Halfoogsttocht vrijdag 15 augustus 2014

Busreis zondag 28 september 2014

Helpersfeest zaterdag 11 oktober 2014

15^{de} Hoevetocht zaterdag 29 november 2014

Nieuwjaarsfeest vrijdag 9 januari 2015

