

VERENIGDE VOGELVRIENDEN WOMMELGEM

Secretariaat V.V.W.
Nijverheidsstraat 32
2160 Wommelgem
Blog: <http://www.bloggen.be/vvw/>



Tel.: +32(0)3-353 96 52
Mobiel: +32(0)473-87 05 09
Mail: v.v.w.secretariaat@skynet.be

Lokaal V.V.W. :
Recreatiedomein Fort 2
Fort 2 straat z/n
2160 Wommelgem (Laar)
1ste verdieping lokaal 107

You're Invited to a



Zaterdag 10 september, 19.00 uur,

in onze lokalen 107, 108 - 1^{ste} verdieping Fort 2 Wommelgem

Zie verder in rubriek ACTIVITEITEN voor meer informatie.

Onze TENTOONSTELING komt eraan!

Vorige editie kregen we niets dan lof over de verbeterde licht omstandigheden. Tentoonstellers, bezoekers en keurmeesters toonden hun appreciatie voor de aanpassingen.

Wie nog geen bezoekje bracht aan onze vogeltentoonstelling moet dat zeker dit jaar doen. Het is altijd de moeite!

"We wensen al onze leden een succesvol tentoonstelling seizoen."

CLUBNIEUWS

VOORBEREIDINGEN 36^{ste} T.T.

Medewerkers gevraagd!

De voorbereidingen op onze tentoonstelling zijn al een tijdje aan de gang. Het spreekt voor zich dat we tijdens dit evenement zoveel mogelijk hulp van onze leden kunnen gebruiken.

We vragen onder meer helpers voor:

- Transporteren en opstellen van de rekken.
- Vogels aanpakken tijdens het inkooien.
- Tappers voor de toog en serveerders.
- Voordragers tijdens de keuring.
- Hulp in de keuken bij het bereiden van de maaltijd op de keurday enz.
- Onderhoud van de zaal tijdens de T.T.
- Voeren en drenken van de vogels en nog zoveel meer.....

U merkt het, werk zat tijdens die dagen. We hopen te mogen rekenen op medewerkers die al kwamen helpen. **Maar ook nieuwkomers zijn van harte welkom**, het is altijd eens de eerste keer. Geen schroom, U zult worden opgevangen in een openhartig gemoedelijk kader waar iedereen, iedereen helpt en wegwijs maakt.

Alle leden kunnen zich aanmelden tijdens:

De BESTUURSVERGADERING van **dinsdag 6 september**, de deur van ons clublokaal nr. 107, staat die dag op een kier van 5 min. voor 20 uur, tot onze agendapunten zijn besproken. (+/- 23.30 uur)

Indien je die dag niet aanwezig kan zijn en toch wenst te komen helpen, maak dit a.u.b. kenbaar aan het secretariaat. Alvast bedankt.

Graag nodigen we ALLE leden uit op deze vergadering.

Maar in het bijzonder leden die op één of andere wijze willen meehelpen onze tentoonstelling tot een goed einde te brengen.

Op de vergadering maken we afspraken en bekijken aan de hand van de beschikbare medewerkers hoe de taken kunnen worden verdeeld. Uiteraard voorzien we die avond gratis drankjes. Het bestuur rekent op haar leden. Wellicht tot dan!

Alvast dank voor jullie bereidwillige medewerking!

Programma voor de medewerkers aan onze 36^{ste} tentoonstelling:

Datum	Dag	Gebeurtenis	Uurregeling
20 sept. 2016	Di.	Transport /opstel. rekken	Van 19.00 tot +/- 23 uur
21 sept. 2016	Wo.	Verder klaarzetten van de zaal	Van 10.00 tot uur
22 sept. 2016	Do.	Inkooien	Van 15.00 tot 22 uur
23 sept. 2016	Vr.	Keuring	Van 8.30 tot +/- 15 uur
23 sept. 2016	Vr.	Open voor deelnemers	Van 19.00 uur
23 sept. 2016	Vr.	Receptie	Vanaf 20.00 uur
24 sept. 2016	Za.	Open voor publiek	Van 10.00 tot 20 uur
24 sept. 2016	Za.	Prijzuitreiking	Van 20.00 uur
25 sept. 2016	Zo.	Open voor publiek	Van 10.00 tot 17.00 uur
25 sept. 2016	Zo.	Uitkooien/afbreken rekken	Van 17.00 uur
26 sept. 2016	Ma.	Rekken terug opbergen	Van 19.00 tot +/- 20 uur

T.T. CRITERIUM - Herinnering

Reglement T.T. seizoen 2016 – 2017

Volgend reglement voor de criteriumprijs werd goedgekeurd:

1. Verplichte deelname aan onze eigen tentoonstelling, maar een clublid mag de behaalde punten van een tentoonstelling met een beter resultaat in aanmerking nemen om de totale score te bepalen.
2. Aan minimaal nog 3 andere tentoonstellingen deelnemen onder de naam van Verenigde Vogelvrienden Wommelgem (of V.V.W.)
3. De punten inleveren van de 4 beste T.T. -uitslagen voor de 5 beste vogels.
4. Enkel regionale wedstrijden komen in aanmerking. Speciaal clubs, COM wedstrijden, nationale en provinciale wedstrijden en dergelijke komen niet in aanmerking.
5. **Uitzondering op voorgaande punt [4]. De tentoonstelling van " De Edelzanger " uit Drunen, Nederland mag in aanmerking worden genomen.**
6. Winnaar is het clublid dat de hoogste score kan voorleggen.

7. Aan de deelnemers wordt een gratis lidmaatschap bij onze club aangeboden, naar keuze bij A.O.B. of K.B.O.F.
8. Het bestuur beslist over de eventuele betwistingen die zich ter discussie aanbieden, rekening houdend met de bedoeling waarmee de criteriumprijs werd ingericht, nl. het uitdragen van onze clubnaam bij andere clubs ter bevordering van de deelname aan onze eigen tentoonstelling.

Het bestuur,

Verenigde Vogelvrienden Wommelgem

WEETJES

Allerlei.

✓ **Bliksem slaat in bij V.V.W. lid, Lode Van Berendonck.**

Schilde 26/04/2016 - Op de Dieghemveldweg in Schilde is brand ontstaan aan een dak na een blikseminslag op de hoek van het huis.

Toen de brandweer arriveerde, sloegen de vlammen al uit het dak. Er is heel wat schade aan het huis.

De brandweer van Schilde en Malle werden dinsdagnamiddag opgetrommeld voor een dakbrand aan de August Dierckx-

laan. "Het was rond 14 uur toen een van de twee bewoners plots een knal hoorde en zag dat het op de zolderverdieping onder het dak aan het branden was", zegt Carolien Roofthoofd van de politiezone Voorkempen. "Er hing ook meteen een indringende geur. Het is uiteindelijk iemand van de burens geweest die de hulpdiensten heeft gewaarschuwd. De brandweer had uiteindelijk alles snel onder controle. De bewoners worden opgevangen door hun familie. Vooral door de waterschade zal het huis misschien enkele dagen niet bewoonbaar zijn, maar totaal onbewoonbaar was het zeker niet."



V.V.W. leeft mee met het getroffen gezin.

- ✓ We hebben het genoeg een nieuw lid te verwelkomen bij onze club. Mevr. **Lynn Swan** heeft gekozen voor ons combinatielid-maatschap A.O.B. + K.B.O.F. en is woonachtig te Wommelgem. Welkom bij V.V.W.!

- ✓ **We vernamen dat dit jaar de kweek** voor een aantal leden een beetje tegenvallend is verlopen. Héél soms is daar geen verklaring voor. Toch doen hierover vaak wilde geruchten de ronde. Volgens sommigen zouden de onweders en het slechte weer de oorzaak kunnen zijn. Op de radio hoorden we dat, zelfs de harde knallen die jachtvliegtuigen veroorzaakten wanneer ze door de geluidsmuur gingen, verantwoordelijk waren voor dode jongen in het ei. Dit is op zijn zachts gezegd nogal twijfelachtig te noemen. Wie weet? Misschien te vergelijken met donderslagen? Maar dan nog, aan de basis liggen waarschijnlijk wel andere oorzaken. Zoals onder meer gezondheid en conditie van de ingezette vogels.

Ring bestellingen.

Kweekseizoen – 2017!

Ringen voor het kweekseizoen 2017 kunnen worden besteld. Onderstaande groepsbestellingen zijn voor V.V.W. leden zonder kosten.

4 ^{ste} groepsbestelling	Voor 15-07-2016
2^{de} groepsbestelling	Voor 15-09-2016
3 ^{de} groepsbestelling	Voor 15-11-2016
Individuele bestelling	NA 14-11-2016

De ringen voor 2017, zijn donker blauw gekleurd (ral 5019) en in 2018 Rood (ral 3002)

Let op! Bij individuele bestellingen en spoedbestellingen worden verzendkosten aangerekend. Bestelformulieren zijn te bekomen:

- Het lokaal, tijdens alle activiteiten.
- Op ons blog, <http://www.bloggen.be/vvw/>
- Het secretariaat (na afspraak)

J.J.A.

Groep JJA Invest

RAMEN | DEUREN | VERANDA'S | PERGOLA'S | HOUT | ALUMINIUM | PVC

Bel ons voor een gratis offerte!



Toonzaal - Bureel - Magazijn: LIER

Stenenstap 4
(industrieterrein Mallekob) Lier
Tel. 03 383 62 52 - Fax: 03 290 30 91
info@jjaverbandas.be - www.jjaverbandas.be
Open: ma-vr 9.30-12.00u / 13.30-16.30u
za 10.00-16.30u, zondag open 13.30-16.30u

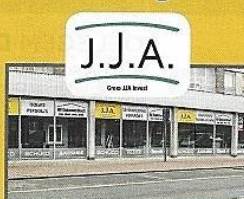

Toonzaal: MALLE

Antwerpssteenweg 334
2390 Malle (West)
Tel. 03 383 62 52 - Fax: 03 290 30 91
info@jjaverbandas.be - www.jjaverbandas.be
Open: ma-vr 11.00-17.00u / za 10.00-16.30u
zo 13.30-16.30u



Toonzaal - Bureel: HERENTHOUT

Molenstraat 112a
Herenthout
Tel. 014 51 14 00 - Fax: 014 51 18 55
verapr@outlook.be - www.verap.ro.be
Open: ma-vr 13.00-18.00u / za-zo 13.30-16.30u



Jaarlijkse uitstap: “ Met de club naar Olmen ”

Hoewel de weergoden ons niet goed gezind leken bij de start van onze trip naar de “**Zoo van Olmen**”, werd het toch een geslaagde dag. Een select groepje vww’ers was er klaar voor om eens een dagje te genieten van elkaar en van al het moois dat deze privé dierentuin te bieden had.

Aan de ingang stonden onze Nederlandse vrienden ons al op te wachten om gezamenlijk het park te betreden. Een gids stond voor ons klaar en heeft in grote lijnen de wetenswaardigheden van de Olmense zoo verteld tijdens een korte maar boeiende rondleiding.

Om kwart na twaalf werden we verwacht in de tropische hal waar de verzorger van de vogels ons zou laten kennismaken met bijeneters. De bijeneters werden gevoerd met levende sprinkhanen die in de lucht werden geworpen en met een uiterste precisie door de vogels opgevangen.

De sprinkhanen werden vervolgens door de bijeneters tot moes geslagen op een hard voorwerp alvorens verorbert te worden.



Deze voermaaltijd deed ons denken aan onze maag, die begon ook ferm te grommen. Een vlot zelfbediening restaurant zorgde ervoor dat we niet al te lang moesten wachten op ons eten en drinken.

In de namiddag was iedereen vrij om rond te lopen. Dit gaf ons de tijd om al de dieren van het park wat beter te gaan bekijken. Er was ook een mini circusje waar enkele trucjes met paarden en honden werden getoond. De lenige acrobate kon er ook wel wat van, amai mijne rug. Dat meisje leek wel van caoutchouc.

Indrukwekkend was zeker het savanne gedeelte waar je na het beklimmen van een steiger op ooghoogte met de giraffen kwam te staan.



Een ander hoogtepunt was het voeren van de beren en wolven waarbij van deze laatste een



beknopte maar hoogst interessante uitleg werd gegeven.

Alles opnoemen wat er in het park allemaal te beleven was zou ons te ver leiden, maar tegen sluitingstijd hebben we nog genoten van een “**après zoo**” op het zonnig terras. Zo konden we nog wat bijbabbelen terwijl de aanwezige kinderen zich uitleefden in de speeltuin.

Alweer een geslaagde dag georganiseerd door ons bestuur, hartelijke dank daarvoor!

Eddy

Onze leden blijven sparen!

[Versele-Laga Fidelity Club.](#)



V.V.W. leden sparen **de Fidelity Club-punten** die op de grootverpakkingen Prestige, Prestige Premium, NutriBird en Orlux voorkomen.

Geef ze bij gelegenheid aan iemand van ons bestuur.

Stand **NIEUW** boekje, punten aantal: **303 pnt.**

Dank aan IEDEREEN die ons steunt met deze spaaractie!

Schoenmakerij



MISTER MINIT

bij Dirk

Carrefour Borsbeek

Openingsuren: van ma tot za van 10u00 – 13u00 en 14u00 – 19u00
juli/augustus van 10u tot 13u00 en 14u00 – 18u00

Tel : 03/322.877.20

DIENSTEN

- Herstellen van schoenen
- Onderhoudsproducten
- Reparaties handtassen – rugzakken
- Kleine lederwaren
- Cilinder- en hangsloten
- Bronzeren in tin, zilver en goud
- Slijpen van messen zonder tanden
- Geborduurde naamlijntjes
- Aanstekers, Zippo en steentjes voor navulling
- Dupliceren sleutels en nummerplaten
- Regenschermen en wandelstokken
- Kristal gravure in 2D en 3D
- Hangsloten, cilinders ABUS D6
- Drukwerk naamkaartjes, geboorte en huwelijkskaarten
- Autosleutels met logo
- Sierplaten op maat in aluminium, plastic en plexi
- Huisnummers
- Dierenpenningen
- Schilderijplaatjes
- Lederen broeksriemen
- Kleine geschenkartikelen
- Stempels

10% korting op één van onze diensten bij afgifte van deze bon

MISTER MINIT



ACTIVITEITEN

Gezellige BARBECUE - zaterdag 10 september 2016,

In ons V.V.W. lokaal om 19.00 uur.

Iedereen wordt vriendelijk uitgenodigd om gezellig mee te komen barbecueën aan de democratische prijs van **13,00 € p/p.** voor volwassenen en **6,50 €** voor kinderen. *(tot en met 12 jaar)*

Op de rooster wordt gelegd:

- BBQ-burger
- Gemarineerde kipsaté
- Gemarineerde rumsteak
- Gekruide varkenssteak

Menu voor de kleintjes:

- *Mini gemarineerde kipfilet*
- *Balletjes brochette*
- *Mini chipolata*



Uiteraard voorzien we een uitgebreid assortiment groenten, brood en sausjes. Drank is **niet inbegrepen**. Drinken worden tegen betaling geserveerd aan billijke lokaal prijs.

Voor de liefhebbers staat er rode wijn gechambreerd en witte wijn gekoeld aan 6,00 € per fles en 2,00 € per glas.

Inschrijven kan t/m 5 september 2016, een berichtje aan het secretariaat of een bestuurslid volstaat. Een mail wordt geapprecieerd!

Graag vooraf betalen op onze bankrekening a.u.b.

We hopen die dag vele leden met familie, vrienden of kennissen te mogen begroeten.

Iedereen is echt welgemeend welkom!!

MALIN SERVICE

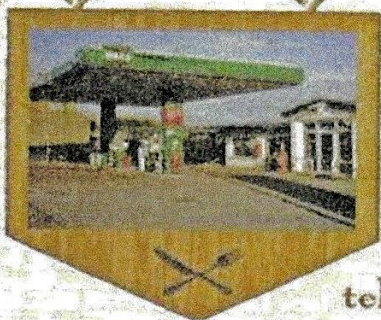

*maandag t.e.m. vrijdag
open van 7-00 t/m 19-00 uur
zaterdag 9-00 t/m 16-00 uur*

Adams Danny

tel. & fax 03/321.06.25

*Nu bereikbaar vanuit Wommelgem
via lus over tunnel*

DIESEL

Benzine

Stookolie

Service-station Maes

Frans Beirenslaan 6

2150 Borsbeek

- LPG – Petroleum – flessengas
- Wij doen autocontrole
- Klein nazicht en auto-onderdelen
- Broodjes – koffie – frisdranken
- Versnaperingen allerlei

JAARLIJKSE TENTOONSTELLING - zat. 25 & zon. 26 sept. 2016,
Open voor publiek vanaf 10.00 uur.

Na kweek en de daaropvolgende ruiperiode gaat gewoontegetrouw het tentoonstelling seizoen van start.

Onze vereniging behoort tot de clubs die jaarlijks de spits afbijten en daarmee het circus in gang zetten voor ongeveer een drietal maand. Na de jaarwisseling vermindert het aantal tentoonstellingen aanzienlijk. **Onze jaarlijkse vogeltentoonstelling is het uithangbord van de club.**

De keur vogels die in de **Gemeentelijke feestzaal Fort 2, Fort 2 straat, te 2160 Wommelgem** bijeengebracht zal worden, is altijd de moeite van een bezoekje waard. De uit alle streken afkomstige vormen en kleurenpracht is er gratis te bewonderen. Prima gelegenheid om familie en vrienden kennis te laten maken met onze hobby. Doen dus, de vogelliefhebberij kan best een beetje promotie gebruiken!

Programma:

Datum	Dag	Gebeurtenis	Uurregeling
23 sept. 2016	Vrijdag	Open voor leden en deelnemers	Vanaf 19.00 uur
23 sept. 2016	Vrijdag	Receptie voor leden en deelnemers	Om 20.00 uur
24 sept. 2016	Zaterdag	Open voor publiek	Van 10 tot 20 uur
24 sept. 2016	Zaterdag	Prijsuitreiking	Om 20.00 uur
25 sept. 2016	Zondag	Open voor publiek	Van 10 tot 17.00 uur

Uw bezoek en of deelname zijn een steun in de rug voor onze vereniging.

Daarvoor wensen we jullie alvast te bedanken.

Bedankt !

CLUBINFORMATIE

“ Verenigde Vogelvrienden Wommelgem “ ACTIVITEITENKALENDER 2016

Activiteit	Dag	Datum	Tijd	Plaats
Nieuwjaar receptie	Din.	12 jan.	20.00 u.	Lokaal 107-108
Vogelverkoop	Zon.	21 feb.	07.00 u. - 12.00 u.	Zaal - Fort 2
Lenteschoonmaak	Zon.	28 feb.	09.00 u.	Lokaal 107-108
Gez-Sam-Zijn (Teerfeest)	Zat.	12 mrt.	19.00 u	Lokaal 107-108
Voordracht	Vrij.	1 apr.	20.00 u.	Lokaal 107-108
Fortengordel-Pannenkoeken	Zon.	15 mei	10.00 u. - 18.00 u.	Lokaal 107-108
Thema avond	Vrij.	27 mei	20.00 u	Lokaal 107-108
Jaarlijkse Uitstap	Zat.	11 jun.	9.00 u.	Parking WOK
Bestuursvergadering	Din.	6 sep.	20.00 u.	Lokaal 107-108
Barbecue	Zat.	10 sep.	19.00 u	Lokaal 107-108
36 ^{STE} Vogeltentoonstelling	Zat.	24 sep.	10.00 u.	Zaal - Fort 2
36 ^{STE} Vogeltentoonstelling	Zon.	25 sep.	10.00 u.	Zaal - Fort 2
Herfstschoonmaak	Zon.	23 okt.	09.00 u.	Lokaal 107-108
Vogelverkoop	Zon.	13 Nov.	07.00 u. - 12.00 u.	Zaal - Fort 2
Koppelkeuring - Voorkeuring	Zon.	11 dec.	09.30 u	Lokaal 107-108

* *Alle gegevens onder voorbehoud van mogelijke wijzigingen.*

“ Verenigde Vogelvrienden Wommelgem “

Rekening nr.: K.B.C. rek. nr.: BE 08 7331 4215 1813

Clublokaal: Recreatiedomein Fort 2 – Wommelgem – 1^{ste} verdiep lokaal nr. 107

Blogadres: Alle club informatie steeds op: <http://www.bloggen.be/vw/>

Verswijvel Werenfried (WO 095 - AD847) - **Voorzitter a.i., Schatbewaarder**

Van Hallestraat 25 - 2100 Deurne

Tel : 03-354 58 66

E-mail: werenfriedv@hotmail.com



Secretariaat K.B.O.F. Ringendienst & ledenadministratie

Verswijvel Guido (WO 100 - AT963) – **Secretaris**

Nijverheidsstraat 32 - 2160 Wommelgem

Tel.: 03-353 96 52 - Gsm: 0473-87 05 09

E-mail: v.v.w.secretariaat@skynet.be



Vos François (WO 017) – **A.O.B. Ringendienst, Verslaggever**

Schransweg 45 - 2160 Wommelgem

Tel : 03-353 23 31

E-mail: vos.francois@telenet.be



Segers Magda (AS471) – **Verantwoordelijke Veldornithologie**

Uilenbaan 73 - 2160 Wommelgem

Tel : 03-289 74 29

E-mail: magdasegers@yahoo.com



Brands Cor (WO 125 – AN145) – **Raadslid, Aankoper**

Zandvlietsedorpstraat 95/2 - 2040 Zandvliet – Antwerpen

Tel.: 03-568 96 65

E-mail: cor.brands@telenet.be



Meeus frank (WO 113) – **Materiaalbeheer**

Bossenstraat 40 - 2547 Lint

Tel.: 0498-57 20 03

E-mail: frapezoolint@telenet.be



Hoor je graag bij, "Verenigde Vogelvrienden Wommelgem"??

Dat kan als lid aangesloten bij,

	A.O.B.	EN/OF	K.B.O.F.
A)	A.O.B. Met maandblad "De Vogelwereld"		31,00 € Euro/jaar
B)	A.O.B. Zonder maandblad		18,00 € Euro/jaar
C)	K.B.O.F. Met maandblad "De Witte Spreeuwen"		28,00 € Euro/jaar
D)	K.B.O.F. JEUGDLID [-18 j.] met maandblad		23,00 € Euro/jaar
E)	V.V.W. Steunend lid (met V.V.W. Nieuws Magazine)		15,00 € Euro/jaar
F)	A.O.B. + K.B.O.F. met maandbladen		51,00 € Euro/jaar
G)	A.O.B. + K.B.O.F. JEUGDLID [-18 j.]met maandbladen		46,00 € Euro/jaar
H)	A.O.B. zonder maandblad + K.B.O.F.		38,00 € Euro/jaar
I)	A.O.B. zonder maandblad + JEUGDLID K.B.O.F. [-18 j.]		33,00 € Euro/jaar

Buitenlandse leden E.E.G.:

J)	A.O.B. Met maandblad " De Vogelwereld "	43,00 € Euro/jaar
K)	A.O.B. ZONDER maandblad " De Vogelwereld "	20,00 € Euro/jaar
L)	A.O.B. zonder maandblad + K.B.O.F.[altijd met maandblad]	46,00 € Euro/jaar
M)	K.B.O.F. Met maandblad " De Witte Spreeuwen "	36,00 € Euro/jaar
N)	V.V.W. Steunend lid (met V.V.W. Nieuws Magazine)	20,00 € Euro/jaar
O)	A.O.B. + K.B.O.F. met maandbladen	69,00 € Euro/jaar

Alle mogelijke V.V.W. contributies vanaf lidmaatschap 2016 -2017

Vul om lid te worden het formulier in en zend het aan:

V.V.W. secretariaat, Nijverheidsstraat 32 - 2160 Wommelgem

E-mail: v.v.w.secretariaat@skynet.be

Gelieve uw storting uit te voeren op **V.V.W. Rek.nr.: BE 08 7331 4215 1813**

Met **mededeling**: *Uw naam* - **lidgeld 2016 of 2017** en de gepaste letter (A, B, C, D enz.)

Uw lidmaatschap wordt pas effectief na betaling.

Naam
Straat en nr.
Gemeente
Postcode
Telefoon
E-mail
Geboortedatum
Ik wens lid te worden van V.V.W. maak uw keuze, A, B, C, D, E, F, G, H, I, J, K, L, M, N, O en bevestig hier-naast:

ALL AIR SYSTEMS bvba

Invoerder - Verdelers BENELUX

Eigen studie- service- en plaatsingsdienst

**AIR CONDITIONING
ONTVOCHTIGING
STRALINGSVERWARMING
BADKAMERVERWARMING
VENTILATIE
LUCHTREINIGING
CONDENSOMPEN
MONTAGE- TOEBEHOREN**

Gegevens:

**H. MEEUSSTRAAT 42-44
2110 WIJNEGEM
BELGIË**

TEL.: +32 3 353 68 49

GSM: +32 475 50 12 29

FAX: +32 3 353 68 71

MAIL: all.air.systems@skynet.be

WEB SITE : www.allairsystems.be

EDUCATIEVE BIJLAGEN

Standaard Lipochroom Mozaïek kanaries – Geel & Rood

Tekst: De Jong M. – Compilatie: Guido Verswijvel

Lipochroom Mozaïek type 1 (Pop)

De hierna volgende beschrijving van de mozaïektekening betreft het ideaalbeeld.

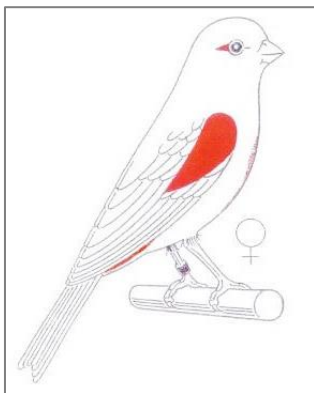

Koptekening

Moet bestaan uit een smalle en duidelijk gekleurde oogstreep, fijn getekend en goed zichtbaar direct achter het oog liggend.

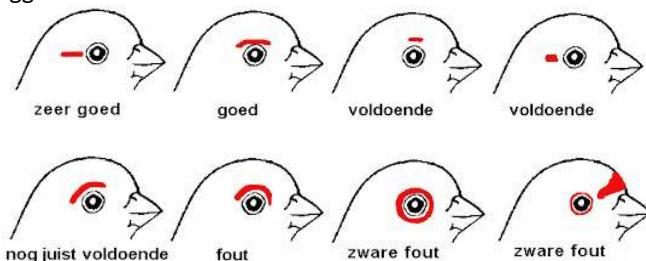

Schoudertekening

De schoudertekening moet goed begrensd zijn. De lipochroom kleur moet zo diep mogelijk zijn. De vleugelpennen moeten zo wit mogelijk zijn, enige nestkleur is toegestaan.

Stuittekening

Deze moet diep gekleurd en afgebakend zijn. Staartpennen moeten zo wit mogelijk zijn, de lipochroomkleur van de stuit moet zo weinig mogelijk uitlopen in de staartpennen, enige nestkleur is toegestaan.

Borsttekening

De borstvlak moet gekleurd en goed begrensd zijn, is relatief klein ten opzichte van de borstvlak bij type 2 (Man) en mag niet doorlopen naar de keel, flanken en onderbuik.

Mozaïek type 1

Oogstrepen en schoudervelek:

Heel kort, sterk intensief gekleurd



+ 0,3 cm - 1 cm

Rug:

2 mogelijkheden:

1. volledig kleurloos

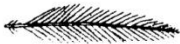

± 2,5 cm

2. kleurloos



licht geel of roze

Stuit: vrij lang maar intensief



± 2,5 cm

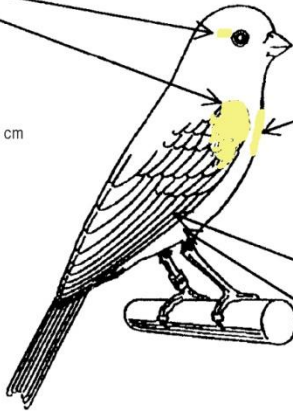

Borstvlek: vrij lang, schimmeltipe

kleurloos

vrij licht geel of rood



± 2,5 cm

natuurlijke lichtgele aanslag



vol kleurloos

+ 2,8 cm

Lipochroom Mozaïek type 2 (Man)

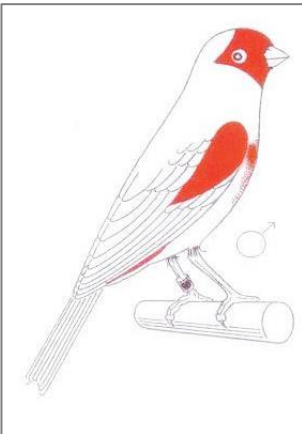

Koptekening

Het masker moet goed afgebakend zijn, de lipochroomkleur sterk aanwezig. De ogen moeten binnen het masker liggen.



zeer goed



onvoldoende



nog juist voldoende



onvoldoende

Schoudertekening

De schoudertekening moet goed begrensd zijn. De lipochroomkleur moet zo diep mogelijk zijn. De vleugelpennen moeten zo wit mogelijk zijn, enige nestkleur is toegestaan.

Stuittekening

Deze moet goed gekleurd en afgebakend zijn. Staartpennen moeten zo wit mogelijk zijn, de lipochroom kleur van de stuit moet zo weinig mogelijk uitlopen in de staartpennen, enige nestkleur is toegestaan.

Borsttekening

De borstvlek moet gekleurd en goed begrensd zijn en mag niet doorlopen naar de keel, flanken of onderbuik.

Mozaïek type 2

Masker en schouderplek

heel kort, sterk intensief, geel of rood gekleurd



± 0,3 - 1 cm

Rug:

2 mogelijkheden

1. kleurloos



± 2,5 cm

licht geel of roze

2. kleurloos



licht geel of roze

Stuit: vrij lang maar intensief



± 2,5 cm

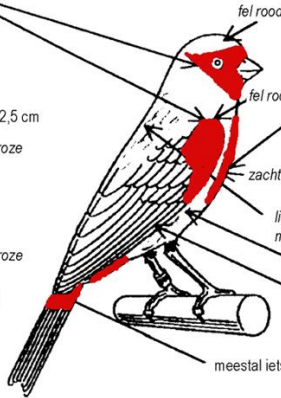

Borstvlek: vrij lang, schimmeltipe

kleurloos

vrij licht
geel of rood



± 2,5 cm

lichtgele of lichtrode ondertoon wat op de rug toegelaten is, mits ze niet storend is

gele of rode lichte ondertoon, wat op deze plaats niet is toegelaten

natuurlijke lichtgele aanslag

meestal iets doorlopen stuitkleur

Stilaan tijd om potentiële T.T. vogels te toiletteren.

Art.: Guido Verswijvel

Met het einde van de ruitijd en het nakend T.T. seizoen in het vooruitzicht breekt een tijd aan om te selecteren. De uitverkoren vogels worden kritische bekeken op hun toestand van onder meer bevedering en hoorndelen. Conditie, gezondheid, vetzucht of magerzucht mag nooit over het hoofd worden gezien.

Het duurt ongeveer zes weken vooraleer een staart- of vleugelpen volledig is ontwikkeld, dus is het nu het moment bij uitstek om hieraan een correctie aan te brengen. Gehavende veren worden verwijderd zodat ze tegen half september vlekkeloos terug van lengte zijn gegroeid. **LET OP! Dit is niet toepasselijk bij mozaïek kanaries.**

Indien nodig is het beter nu de nagels in te korten en snavels bij te knippen. Dan zorgt het slijtageproces voor een natuurlijke aanblik tegen de eerste T.T.

Let vanaf nu op de voeding voor T.T. exemplaren zodat niet kort voor de tentoonstelling een drastische afslankingskuur moet worden begonnen!

Inleiding:

Hoewel onze vereniging niet echt een duivenclubje is, ben ik persoonlijk van mening dat de volgende artikelen reeks ook voor vogelkwekers veel bruikbare informatie bevat. Daarom is het zeker de moeite van lezen waard. Trouwens raad ik al onze liefhebbers aan om de persoonlijk bruikbare informatie te intrigeren in het voederschema van onze vogels.

Verswijvel Guido

2012 - De duif – nr.6 – blz. 2**KRIS KRAS****Op de menukaart (3)**

Vorige keer hadden we het reeds over maïs. We gaan er nog even mee door.

Maïsstempels

Er zijn nog steeds liefhebbers die zelf maïs telen. De plant is makkelijk te winnen. Zelf plantte ik in putjes, 30 cm. Van mekaar, in rijen op 70 cm. Afstand. Er kwamen 3 korrels in elk putje. Per putje liet ik twee planten opkomen. Ik kocht hybride zaden. Die geven een hoge opbrengst en de gelijkvormige gevulde kolven zijn oogstrelend. Ik hing de maïskolven op op een droge plaats met voldoende tocht. Goed gedroogd beschikte ik dan over onbehandelde gezonde granen met kiemkracht (cribs maïs). Vanaf donderdag serveerde ik de hafovliegers een mengeling van 6 dozen kweekmengeling, 2 dozen eigen maïs en 2 dozen dieet. Maïs die snel in droogtoren werd gedroogd, is zijn kiemkracht kwijt. Wie maïskolven oogst moet letten op moederkoren. Het gebeurt dat je kolven treft die een violetkleurig gezwel vertonen. Dat is moederkoren en het is giftig. Verwijder het gezwel en borstel die kolven flink na het drogen.

Wifra - Van Camp

KROONSTRAAT 173 - 2530 BOECHOUT - TEL. +32(0)3-455 21 99

DAG & NACHT BEREIKBAAR PER FAX +32(0)3-455 21 99

Openingsuren:

WERKDAGEN:	van	8.00 tot 17.00 uur
ZATERDAG:	van	8.00 tot 12.00 uur
'S MIDDAGS GESLOTEN	van	12.00 tot 13.00 uur



GESLOTEN op ZON- en FEESTDAGEN

Grote en omvangrijke bestellingen

MINSTENS 3 dagen op voorhand verwittigen !

Maïs vet aan...De teler beschikt over een middel om het aanvetten tegen te gaan, de maïsstempels. Uit de jonge kolven zie je teergroene draden hangen. Die draden kleven en vangen stuifmeel op zodat de zaden kiemkrachtig worden. Bij de oogst zijn die draden droog en donkerbruin. Ooit draaide ik er met de snotneuzen uit de buurt stiekem een sigaret van...Van die gedroogde maïsstempels kan je een aftreksel maken, goed voor het verwijderen van overtollig vet uit het lichaam en het verlagen van het cholesterolgehalte. Dit ontdekte een Frans kruidenkenner al rond 1700 en de moderne wetenschap bevestigt de werking. Dit is een mooi voorbeeld van het evenwicht in de natuur: maïs vet aan, het afkooksel van de maïsstempels maakt slank.

Tarwe

De gewone tarwe of de broodtarwe behoort tot de grassenfamilie, zoals de maïs. Vermoedelijk is de tarwe afkomstig van Voor-Azië (Syrië, Afganistan). Over de ganse wereld bekeken is tarwe het belangrijkste voedingsgewas, grootste oppervlakte, grootste opbrengst. De wintertarwe wordt in oktober gezaaid, de zomertarwe na de winter.

Het verschil tussen meel en bloem? Wanneer ik als knaap een zak graan naar de plaatselijke molenaar bracht, dan maalde hij dat graan tot meel, volkorenmeel dat ook de zaadhuid of de zemelen en de kiem bevatte. Van zulk meel wordt er volkorenbrood gebakken. Maar een bloemmolen is geen gewone maalderij. Het graan wordt er fijn gemalen en de zaadhuid en de kiem worden eruit gezeefd. Men bekommt dan witte bloem voor wit brood. Volkorenbrood eten is gezonder. Ook de Vlamingen eten nu overwegend bruin brood. Bloem die extra fijn wordt gezeefd, wordt patisseriebloem.

Durumtarwe? Een andere tarwesoort, is ongeschikt om er brood van te maken. Zij groeit op uitgestrekte velden in warme, droge gebieden. Met durumtarwe bereidt men macaroni, spaghetti en andere noedelwaren. Bij grote verpakkingen komt nogal veel karton te pas. Tarwestro wordt mee gebruikt om er karton van te maken.

Tarwe en onze duiven...in mengelingen vind je meestal de dikke witte tarwe. Omdat ik over maïs beschikte, stelde ik zelf deels de mengelingen samen. Ik kocht Luikse mengeling zonder tarwe en bij "Aveve" goedkope rode tarwe. Sommigen beweren dat de rode tarwe beter is dan de witte. Afgaande op de kleur mogen we veronderstellen dat de rode meer caroteen bevat. Caroteen wordt in het lichaam verwerkt tot vitamine A die helpt ontstekingen te voorkomen.

De samenstelling van tarwe komt in grote lijnen overeen met maïs, gerst, haver en rogge. Tarwe bevat iets meer eiwitten dan maïs. Maïs en tarwe bevatten ongeveer evenveel koolhydraten, energieleveranciers. Maïs bevat dan weer bijna dubbel zoveel vetten als tarwe. Na maïs heeft tarwe de minst ruwe celstof, wat maakt dat tarwe ook licht verteerbaar is. Ook tarwe wordt graag gegeten, maar veel tarwe of uitsluitend tarwe, zeker verse tarwe, bederft meermaals de eetlust en zorgt voor spijsverteringsstoornissen. Dit werd bij kuikens vastgesteld. Tarwe is een goed graag voor duiven, maar we mogen best voorzichtig zijn." Trop" is teveel, en te veel is trop.

Een vierde deel tarwe, 25%, is de bovengrens. De kwartjesmengeling zat dus juist aan het voorzichtige maximum. Ik vind dat liefhebbers die tarwe weren, overdrijven.

Tarwekiemolie wordt wel eens aanbevolen ter voorbereiding van de kweek. Die olie bevat vitamines van het B-complex en ook een hoog gehalte aan vitamine E (de vruchtbaarheidsvitamine). Goed gehouden duiven hebben dan geen extra vitaminen nodig. Wist je dat maïsolie ook maïskiemolie is? Bij het produceren van maïzena worden de kiemen afgezonderd en daarna geperst...

Gerst

Niet zo heel lang geleden heb ik nog een lans gebroken voor gerst. Toch mag gerst in dit overzicht niet ontbreken. Gerst in duivenvoer...men is voor of men is tegen en dat zal altijd zo blijven... Gerst bevat meer eiwit dan maïs en tarwe. Het vetgehalte komt overeen met dat van tarwe. Gerst levert minder koolhydraten, aanmerkelijk meer mineralen. De hoeveelheid ruwe vezel is het dubbele van maïs. Duiven worden niet vet van gerst, omdat ze gerst niet graag eten. Mis-

schien wel door de kafjes bij het azen. Ik meen dat dit ongegrond is. Ik heb nooit zuiveringsmengeling gekocht, wel gerst. De totale voedingswaarde van gerst is lager dan die van tarwe of maïs. Buiten de vluchtperiode kocht ik goedkope, lichte gerst met een hoog percentage ruwe vezel. Dat gaat mee het verteringskanaal vullen, zonder veel calorieën te leveren.

Voor de aanvang van de wedstrijden, vanaf een ouderdom van ruim twee maanden, aten onze jonge duiven ongeveer 20 % lichte gerst. Gerst wordt ook aangewend als "roodlicht". Gezonde uitgroeiende jonge duiven die wijde verkenningsvluchten maken, hebben een goede eetlust. 's Morgens kregen de onze ongeveer 15 gram gerstrijk voer en 's avonds het dubbele. Wanneer er gerstkorrels bleven liggen, dan verminderde ik hun portie. Alles moest gretig worden opgepikt, geen gemors met voer. Duifjes die met een goed gevuld verteringskanaal de nacht ingaan, zijn minder onderhevig aan darmproblemen. De vitesser die erg krap voert, ziet makkelijk minder mest.

De weduwnaars en ook de jonge duiven die met de schuifdeur halve fond vlogen...bij ons meestal 370 km – kregen op dinsdag en woensdag een kweekmengeling met 6 % zwaardere duivengerst. Daarna kwam er maïs en dieetmengeling bij die kweekmengeling en verminderde de gerst tot kleine 4 %. De laatste voederbeurten voor de inkorving werd er na de training ruim gevoerd en na 20 min. werd er opgeruimd. Op de inkorf dag werd er opgeruimd rond de middag. Dan bleven de gerst en enkele erwten meestal over.

De weduwduivinnen die bij ons niet gespeeld werden, kregen tijdens de sportperiode 70 % gerst, maïs, tarwe en een snuifje lijnzaad. Niet meer dan 20 gram per dag. Zij pikten opvallend veel roodsteen, ook groen en zaten in prima conditie.

In dieetmengeling tref je geen gerst aan omwille van de vele ruwe celstof, de kafjes. Gerst vraagt daardoor veel verteringswerk. De gepelde gerst of gort is wel geschikt voor dieetmengeling. Vroeger werd er ook wel eens gortepap bereid.

Leo